盛京時報

發行者 康德新聞社 新京特別市中央通四三號
發行所 康德新聞社奉天支社 奉天市大和區馬田町九號

ツルホルム
强力芳露母 液 皂
人体及一般殺菌消毒劑
奉天 鶴原製藥株式會社

軫念戰時重要施策狀況 張總理覲見奉答御垂詢

【新京】長壽 皇帝陛下、二十七日午前、在 帝宮召見張國務總理及武部總務長官、關於對處現下決戰階段重要之鐵煤非鐵金屬等增產狀況、及其他農產物增產狀況、並勤奉隊活動狀況等、有所種種垂詢、是日、張國務總理及武部總務長官、奉 長壽特召、於午前十一時二十分、晉 宮覲見

皇帝陛下 奉答種種垂詢、拜察 皇帝陛下 厪注時局良殷、爲完遂聖戰、對於該項緊急物資之增產、特別關注、垂詢亘一小時有餘、對於政府特殊會社及其他全從業員、下賜御激勵及御慰問之溫言、 帝旨深宏、張國務總理及武部總務長官、拜承之下、無任惶悚、誓更勉勵、午後一時甫過、退下 帝宮、

張國務總理惶悚謹話

【新京】二十七日、晉宮之張國務總理、退下以後、惶悚發表謹話如左、本官本日長壽特召、乃與總務長官同道晉 宮、蒙賜覲見、對於垂問、關於鐵煤、非鐵金屬等增產狀況、詳細奉答、而對於政府特殊會社及其他關係機關並全從業者、下賜優渥御激勵與御慰問溫諭、關於農產物增產狀況及國民勤勞奉公隊活動狀況、委曲奏陳、 皇帝陛下、在時局下夙夜匪懈、念達成我國之使命、眞不勝恐懼感激之至、全國國民、上下一致協力、增強戰力、邁進完遂聖戰、誓期奉副 帝旨焉、

確信必能制勝
德民對意新首相佈告均示滿足

【柏林二十六日電】據同盟通信社關于意大利內閣之更迭、二十六日報道如次、關于德國國民以如何之態度接受二十六日由羅馬傳至之警報、在獲得目擊之機會之人們中、僅能得到反樞軸陣營以威嚇宣傳之一切手段、遂行所謂神經戰爭、并未收得何等成功之結論、自然關於羅馬內政上之事件、除與此具有直接關係之少數意大利人以外很少有人明瞭、而使德國人之大半、爲之驚惑者、正亦是當然之事、但縱然吃驚、而德國國民對此次戰爭之態度之特質、換言之、亦即由斷然之決意所生之信念則毫無變動、德國國民、并非不知此次之事件、發端於二十一年間指導盟邦意大利國民之墨索里尼辭職、然今日之德國民經過去十年、政治訓練之結果已養成冷靜沈着對處新事態之習性、德國民非常認識墨爾對此次新事態判斷之最初指針之事實、除意國王之佈告外、巴德留新首相、亦於此次之佈告中、述以戰爭仍然繼續、意國政府忠實保守自國所與之言辭之意、而德國民於對同一之敵之戰爭益與意國民共犧牲而永與意國相民結、故對於以上之布告、德國國民大抵以滿足之態度、諒解以至承受、德國民關於自國之力、抱有莫大之確信、無論逢到何種事態、概爲制勝而戰、以期獲得最後之勝利、

航空學生飛行全國一周就明朗晴空之壯途（於羽田空港）＝日滿電送＝

意仍繼續遂行戰爭
此次異動更顯示民氣昂揚

巴德留意首相

【東京廿七日電】莫索里尼首相辭任以後、巴德留元帥就任後任首相、以此等事實爲中心、與日本德國相俱邁進遂行世界戰爭之意大利、節節對處刻下極重大之局面、而據巴德留新首相佈告、傳出意大利仍斷然繼續遂行戰爭之決意、其動向今已成爲世界注視之的、重光外相、二十七日在定例閣議席上、關於以意大利爲中心之最近歐洲情勢、有所詳細報告、並說明日本遂行戰爭之方針毫不由於意大利政變等、有所微動、而謂據德國通信確息、柏林方面、對於巴德留後繼意首相、表示歡迎之意、尤其新首相在佈告上、披瀝繼續戰爭之決意、蓋意大利表明爲遂行共同目的之鞏固意見、則此次政變、固毫無意大利弱体化之意、毋寧意大利國民愛國心、愈益昂揚殊值注目、日本在複雜機微之國際情勢、雖惹起如何事態、亦唯有堅持不退轉之戰爭遂行方針而已、

莫氏掛冠以前 曾開大評議會

【羅馬二十六日電】當墨索里尼氏、當掛冠以前、二十四日夜、招集法西斯黨大評議會、狄波元帥、狄威柴基伯爾終身議員、洛馬諸上院議長、葛蘭吉下院議長、史可爾查黨書記長紀基尼教長、納尼交通長官、波爾威里麗文化宣傳長官、波諾米厩兌長官、賈可麟財長、蓮西納里農長、巴士査尼外務次官等有職責之議員、及華奇翰駐剳大使齊亞諾伯等均出席、首由 莫索里 尼氏、關於內外政治 軍事情 勢、有所簡單報告後、即行辭職聲明、葛蘭吉下院議員致答辭、會議以十五分間終了、

土持冷靜態度
靜觀意國之新事態

【伊斯坦堡二十六日電】由墨索里尼首相之掛冠所起之新事態、頗惹安格拉政界及外交界注目、然土耳其當局却極冷靜注視此次之事件、但對美英側之宣傳、亦并不假耳細聽、亞那特里克通信社亦顯示即應當局態度之報道、狀況又二十六日之晚刊各報、遂行揭載愛馬奴愛爾三世并巴德留新首相之宣言文、如伊斯坦堡之亞昆央晚報、亦指摘宣言文中所示之繼續抗戰之決意、又此次駐安格拉意大使拉法羅、瓜里略之就任外相、亦大可期待也、

更迭純係內政問題
德外交部修密特闡明談述

【柏林二十六日電】德外交部之修密特博士、二十六日正午、會見記者團、且答記者團之質問、詳述國際情勢、此次會見記者團、題材則爲意大利國內突發事件、此修密特博士、答記者團問、已將德政府之立場宣明、是以徵諸記者團會見情況、可知德政府、對新事態應爲冷靜、修密特已將最近博士入手諸情報摘述、特如意大利國王受理莫首相之辭表、命巴德留元帥繼任、意國王及新首相巴德留元帥今次發出佈告中已昭示國民、此係於內政問題並確認意國刻遂戰爭中、爾後更切實証明此意政局之發展純發之於內政關係、故目今日外交情況、必不足以遽予測定、次記者團問、『今度政變、能否予樞軸相互間以何種影響』、修博士因再度引用意國王及巴德留元帥之佈告中、已表明解決樞軸關係最重要問題、即於同盟爭遂行之決意、更詢莫首相之掛冠、與前度會見希總統有無何等關聯、修博士答、此純屬臆測、最後更言依現況論、反樞軸陣營之對意政變之論評、確不適當也、

美英擬侵畧土歟
土政府態度極爲愼重

【斯德哥爾摩二十六日電】當此西西里島戰事方酣之際、美英軍殊有於巴爾幹及東地中海方面實行侵略之可能、故土耳其對此頗懷莫大、惟土耳其其對此所採擇之態度、現未正式表明、土耳其各報每日均撰文論述假如於此萬一開戰時、土耳其所取之態度果爲如何、及其採取如何措置、則極爲愼重關於戰況之消息、軸心與反軸心者均同時刊載、但因英美方面於土耳其所設之情報機關、其規模與組織、遠較軸心方面爲大之戰事消息以致反軸心軍方面登載較多、然土政府深知倘如取捨欠當、必將沾禍、故一律不用交戰國之宣傳、而報紙之檢查、亦沿此方針實施、以是各報紙之態度、均極愼重、觀諸土耳其政府之愼重態度、實有永久維持中立之可能、關於西西里島之戰事、土耳其認南西西里方面暫時可由英美軍確保、因之其於東地中海方面之制海權、將以愈趨強固、其侵入東地中海或巴爾幹之危險性、亦形增大、因是自去年十一月土耳其卽亦已有接近戰爭之危險、土耳其總統伊拉維亦曾謂土耳其已至接近戰爭之危險、但土耳其深信目前態勢、必欲堅持其中立之態度、至最後爲止、據土耳其外交方面傳出之消息稱、英美刻已質問土政府有無允許英美方面到用土耳其港灣設施之意、與美艦得駛入土耳其港灣內修理、以及英美軍得於土國境內設置軍需品囤積廠等項問題、得土政府已將此項要求置之不睬、消息靈通方面傳土耳其對目前反軸心與於西西里島受控之情形、甚表好感此次可知土耳其乃希望該方面軸心軍與反軸心軍之勢力均衡、同時土耳其更深英美於西西里島戰爭勝利後、則將加重對土之壓迫故土耳其自於英美軍在西西島登陸後、即已採取更進一步之愼重態度、

爆音暢快轟動夏空
日航空學生意氣勢吞英美

【名古屋二十七日電】二十七日晨、就日本國土一周飛行壯途之學徒飛鷲、於右側翼機長富士、暢快之爆音轟動夏空、第一航程、凡二百九十八公里、一氣翔破、佐藤總指揮官機、當先於名古屋市郊外降陸、稍一滯、同十時三十分學鷲全機亦安抵、突然後衛隊與休之斯綸後、由名古屋從新參加二架、翩翼再由名古屋出發、飛行依觀之編隊、雄然飛向京都、（京都電）由名古屋起飛之學鷲八架、午後一時、以指揮官佐藤小將當先、受隆大歡迎中、於京都抵達、【京都二十七日電】京都航空乘員養成所以學徒飛機二十七日飛來、故續午後一時八機編隊於軍官民數千人歡迎中、著陸後、即時舉行指揮官佐藤少將以下乘員之盛大歡迎會、畢事、再勇躍離陸、鑿取通信筒、並作各種特殊飛行、及京都市訪問飛行、午后六時出席京都圓山公園之學生航空大會、佐藤指揮官更以一場講演、

社說
新國兵成績優良

本年入營的第三期新國兵、軍事部爲欲明確全國各地方國兵的教練狀況、特於本月中開始第一期檢閱、由各部隊長和團長親自擔任檢閱全責、聞在京國軍禁衛隊之砲兵步兵騎兵、定於本日將檢閱完竣、軍事部收到在京及各地方國軍諸部隊的報告、無不軍紀嚴肅、態度良好、足徵平日訓練的整飭、新國兵亦能奮起勇敢的精神、所以入營僅三個月餘之軍事教育、收到這樣的成績、設非平日刻苦淬礪、不甘落後、安望於此最短期間達成預期的成果、可見訓練的認眞、入營生活的愉快、本年新國兵又均有健實的身體、纔得有今日之榮譽、在第一期、何以本年第三期的新國兵爲比往年優秀。

檢閱、即邀稱許、其中却有一種道理、當國兵法實施之初、人人心裡中都懷着好男不當兵的舊觀念、企圖逃避、入選國兵、自然不能十分嚴格、入營生活、習時又多不慣、但經連年陶冶、個個皆已身壯力强、具有國軍精銳的威容、堪與親邦皇軍共同擔負北邊鎭護、且受相當優遇、於是人思自獻、亦屬當然、國兵法實施雖僅三年、今日受檢入營的國兵、與從前已迥然不同、就是國民體育、也比往年普及進展、縱不能與二期訓練成熟的國兵較、新國兵的成績、要不能不認爲相當優秀。

怎麼新國兵訓練能易於見功呢？除上述理由外、因爲今日的國民、已知道當兵是應盡的義務、國既以民爲本、民不當兵衛國、誰去衛國、不但過去好男不當兵的見解、盡行化除、併且知當兵是最榮譽的事情、挑選不上、端由身體孱弱、這是很可羞恥的、况現代國家、那一國不兵即是民、民即是兵、我滿洲帝國新興國家、豈能不合現代潮流、將軍國軍事去誘諸招募而來的流氓無賴、此殆爲國民要能瞭解、何况現代戰爭、爲科學戰、不僅恃諸武力、還得有科學智識爲之根幹、立體戰更非有科學智識不能盡其巧妙運用、親邦青少年的飛行熱、年來日益旺盛、這都是我們國民所當取法則效、去積習猛進才好。

而且我們是協助興亞戰爭的國家、目覩親邦海陸空軍神速奏捷、我國國軍尚不知振奮、這是斷乎不可的事理、深望受第一期檢閱的新國民、負此勇壯姿態、再加猛力訓練、與親邦皇軍同抱殉國的決心、以忠君愛國爲職志、保持這第一期受檢的榮譽、鍥而不舍、使造詣日進無疆、養成精銳國軍、事事師法親邦、國家日新、國軍的成績、必將凌駕前二期國軍、具有方新未艾的氣象、他日威震海外、成爲無敵國軍、此爲軍事部育成新國兵最大的願望、也是今日新國軍所不容妄自菲薄、深冀受第一期檢閱的新國軍、精鍊其入營後所受之訓練、而於將來第二期第三期檢閱、更有以擴展其成績、庶不負我滿洲驍悍民族的雄風。

向蘇聯陣地猛攻之德軍突擊隊

海軍特別志願兵令公布

【東京二十七日電】爲應挺身海上第一線之朝鮮及台灣青少年熾烈要望、五月十日閣議席上、決定新設『對於朝鮮同胞及台灣同胞之海軍特別志願兵制度』、關此之勅令（海軍特別志願兵令）及省令『海軍特別志願兵令施行規則』、以七月二十八日官報公布、八月一日起施行、如斯、朝鮮台灣青少年、隨同大東亞戰爭進展、以更形昂揚之自覺與熱意、與自明年度起實施之陸軍朝鮮同胞徵兵制及昭和十七年已施行之台灣同胞陸軍特別志願兵制相呼應、決然挺身於海上第一線、

日開定例閣議

【東京二十七日電】二十七日之定例閣議午前十時於首相官邸開會、東條首相以下各閣僚出席、首有重光外相詳細報告關於意大利及其他最近歐洲情勢、其次八田鐵相對所管事項有所報告、午後零時二十五分散會、

中國民族復興之途
渝陳誠講演對〝敵〞意義尚認識不淸

重慶政治軍事上知名之領袖陳誠、於湖北省對幹部訓練團全員以『民族復興之途』爲題講演、其後在抗日陣營刊行普及、其爲受人歡迎、此講演之內容、非如宋子文左右之無責任放言中傷、乃係有立論根柢、具擊中國人意識横溢、殊有使人關心之價値、

陳誠先以抗戰六年及中國物資缺乏、物價昂騰、大衆生活不安深刻化、而反面利用國難、不當利得激增、並一般國民依賴外國之心理大、喪失眞正獨立之精神、加以非難、主張此等不合理不健全之現象、宜急速醫正、惟對以中國今日、譬爲酷似宋末、明末之之中國、則極力反對、其反對之根據、有以下四點、

第一、今日之中國以三民主義爲建設民族國家之基幹主義、

第二、有英明之指導者、

第三、有統一之政府、

第四、民族意識示未曾有之高潮、此爲中國民族復興之條件、而宋明末期、斷乎所無者、

關以此等四條件、陳誠之見解甚是、三民主義、爲近代中國建設『光輝之燈塔』、一九〇五年、以孫文爲中心、誕生中國革命同盟會、其誕生地實爲東京、現今南京之國民政府立場、亦爲最忠實信奉三民主義、又於一九二六年、蔣介石繼孫文之遺志、開始北伐革命以來、至實現

統一國家 之歷史、亦得有甚高之評價、最後中國國民之民族意識、已極明確如斯、陳誠與吾等見解、方見一致、而吾等與陳誠根本的相異之點即係此四條件、適用以何目的爲對象、之問題、統一中國及民族意識之抑壓者、破壞者、乃英國並美國之帝國主義、倘欲否定此嚴然歷史的事實、則不得不否定中國之革命運動、統一政府完成之歷史、及其他因素、當客年八月鴉片戰爭百周年記念日之際、

重慶自身 尚同盟國英、美、提出此痛憤歷史而要求確立平等公正之國際關係、譬如、重慶政府當局者即或欲同英、美提出此抗議、恐陳誠所謂之中國國民民族意識、亦不允許、在陳誠之講演中、屢次使用『外國』之抽象的言詞、其意義、倘爲中國應戰之敵而發時則此非對『英美』之謂耶歟？但無論如何而論、亦強制中國以鴉片、課與不平等條約、

設定租界 由中國人奪取獨立精神與能力之實犯則彼等也日本與中國之交戰已見諸英、美對華政策係因東亞之紛爭與擾亂而生之副產物、日本今已浸透中國內部、尤因欲利用中國之英美權力、而有保守中國國之自己全安之必要、中國對於在自己裡面之中國以外勢力與其性格之辨別、已明示遲晚之勢、陳誠所說之『領袖之英明』、若有缺欠之處、亦不外此一點也、今即成 諷刺矣、但日本亦癒 癒對於中國之不平等條約、即關於亘百年

蠶食中國 之據點上海公共租界之返還中國之意見、亦見一致一方、羅斯福美大使統當日華抗戰記念日之際、向重慶寄與之禮書中曾謂、對中國國民、世界已充滿感謝之意、其『世界』即『英、美』之謂、如斯之『外國感謝』是否是昂揚陳誠所謂之中國主義與主權、抑或是有傷及此耶？

軍管理十工場
今日舉行返還式

【上海二十七日電】隨同中國事變勃發、軍管硬之在華中舊敵産工場百四十中、依二十四日之第十二回返還、未處硬工場僅餘十工場、軍迫之對擴充殘余之十工場亦全部返還、於二十八日午後三時起、舉行軍營硬工場第十三回返還式、右返還式爲最後一次於華中、之舊軍營現工場全部向中國返還按中國產業人之創意與責任、開始運此次之返還十工場、皆處於江北方面、

大村前總裁 在連開退任式

【大連】於滿鐵總裁公辭、度過來連第一夜之村前滿鐵總裁二十七日午前九時三十分乘自動車參拜忠靈塔、大連神社滿鐵社員殉職紀念碑等作退任之奉告同十一時二十分起於滿鐵厚生會舘臨大連本社開催之退任式本社側由本田主事外各課所長、傍系各關係機關、全社員千二百名參集、定刻開式、國民儀禮之次大村前總裁致激勵感謝之辭謂久蒙照顧今後亦須十分發揮本來之機能希邁進決戰下使命之完遂對此代表社員一同佐藤中央試驗所長述袂別之辭三唱大村前總裁萬歲一同齊唱社歌於即行閉式矣

悉尼新聞記者 視察前線負傷

【里斯本廿六日電】據悉尼來電稱、日本航空部隊、爆炸林德巴島之際、悉尼每日新聞特派員懷特兩脚負重傷、原懷特視察新喬治亞島戰線後、爲歸還語達爾嘉納島、搭乘小型船舶、當立於甲板上時、日本爆炸機投下之炸彈、正命中該船、致挫折其双足、關此懷特氏、曾由爵島、向其本社拍電如左當時爆炸之情形、記者方告終新喬治亞島之前線視察、是時日本航空部隊爲攻擊林德巴港之集團船舶、來到該港上空、眼見第一架爆炸機、垂直向吾之方面突入而來、炸彈正落於距記者十二呎之甲板上、突然一響激動、記者被崩出十呎以外、待記者恢復意識時、但覺兩脚激痛、爆炸機猶在吾等上空、以高速度旋回、周圍投下炸彈、船上砲手大半受傷、然猶向日本爆炸機發砲、是時外科醫不顧炸彈猶在吾等週圍炸裂來至甲板上、向負傷者施以注射、

緬人服務部隊 舉行成立典禮

【仰光廿七日電】緬甸人等在『建設緬甸則獨立印度』之目標下、積極準備編成建設服務部隊、茲已竣緒、二十六日正午於仰光舉行獨立典禮、首先授與服務隊之旗、作各方面之激勵致辭、最後由該隊隊長作獨立宣誓謂『吾人無論於何時何處決完成光榮之印度建設事業』、

廢茶葉獻納
十六大都市將一齊開始

把要扔的廢茶葉作爲不說話的戰士、軍馬之慰問品、將展開廢茶葉獻納報國運動、協和會各省市國防婦人會馬事公會與農部等爲實踐贊助團體以八月一日爲期於新京、奉天、哈爾濱、牡丹江、營口、鞍山、撫順、吉林、錦州、安東等十大都市一齊的開始活動、協和會中央本部以如左獻納實施要領、指令各級本部使其參觀於部組回覽、但茶、綠茶、紅茶、中國茶任何種類全可國婦分會爲單位、或收集於各鄰組每月二回一定期間送到協和會分會事務所或事公會區分會、把廢茶葉充分搾取水分後於特支綫上披開夏季二三日間於日蔭處晒干冬季於室包近邊五七日間使其乾燥從來使用於掃除之廢茶葉以敝亂之布代用之即可、再者對獻納成績優秀的部組、國婦分會由軍部有表彰之予定現在國家要請滑連一葉的廢茶葉不使其爲廢品而爲不說話軍士之食糧實是廢茶葉奉公也、

夏季濕疹
最易化膿
請速預防
以免後患

哈利巴菿膏

時屆夏令、兒童皮膚濕疹、最易傳染、倘不及時治療、往々引起化膿潰爛、影響兒童發育、欲防止惡化立塗本劑、功能防止化膿、植給局部營養、治療時日百試百驗故家庭中宜備一瓶

奉天・新京・哈爾濱 田邊商店株式會社

HS88

パイロット
自來水筆

寫字之樂趣無窮
用此筆顯然可見
備有比較金筆頭加倍寶貴之白筆頭
筆尖上附有天然鉄金屬計寫輕快流利
一經試用實貴絕倫耐久無比
（終身保用）

二段 殺淋菌力

淋菌所繁殖之尿道裡面非常複雜・故雖用內服殺菌劑・輕易不能滲至深部病巢而滅除淋菌。

此劑之『布拉翁』銀・比較向來任何殺菌劑・性能强烈・而又滲至力確實・因之祗以少量之注入・直接衝下尿道組織中之淋菌窠巢・立即完全殺掃——。

同時排除所謂淋毒・更又賦活因菌所破壞之該部組織以達最短期日內・收見根癒之效・豈非旱苗遭甘雨呵？

勝超任何藥品
獨自的二段治療法

不論急性淋疾・慢性淋疾・先用此劑一號・照法注入（用法最簡單毫無危險）則其銀之强烈作用・立即滲潤尿道深部組織・徹底殺除淋菌・以現止疼・消炎等効之時—後用此劑二號・則將淋菌・不能得勁再活動而完全死滅・由是任憑如何難死的淋菌・亦皆不留片影而灰滅・結果最確實而神速地達到絕對除根之驚喜効果。

包裝 一號（男子用）約七日量
二號 約十八日量
三號（婦人用）約卅六日量

各地有信用大藥房均有經理代售
總行東京日東製藥合名會社

根治爾
ブラオンギンケンゴール

181

標語土題實話讀物 三等入選 下

嫻練的辦樣好、和藹溫柔「姑娘」接着、「噯我怎麼就貪不上這樣的姑娘、」讚羨之餘、起了悲嘆抱怨的心來、我也拿出來筆、淺慕了一番

貳

我們請把腦袋轉回去、轉到三年前看看、是顯現着如何的不同呢！想更証實了躍進的實態、是康德八年的事情、酷寒的十一月天、到處吹動着尖硝的冷風、去看望塞北遼遠住着的哥哥在頭一天、我和母親就預先把拿着的東西整理齊備、給哥哥帶去的食物等、也都裝備妥當了、在靜候着明日午前九時三十分鐘的東行的列車、在等候的期間中、我底心情有說不出的紊亂！感覺着非當忙即！有時興奮！有時不安！有時就起來急燥！我在諷兒着時光的遲緩、恨不一時見着哥哥的面、好對他傾吐出我積累許久的想念之情、多天的季節、漫漫的長夜、眞是出旅者勁敵！任你如何抑制着心中的思潮的波動、也是無濟於事、思潮是一波未平、一波又起的擁上心頭、思前想後、眞使我的心絃欲斷！心熱一頭昏！眼睛酸痛一失眠的滋味實是難受、強制着還止着、怎麼也不能使我靈魂、安穩的走進夢鄉、我半神經質的邀過了這苦悶的一夜、

× × ×

天一朦朧亮、我就爬起來、熬了擦失眠一宿的枯澀的眼角兒、飯已經預備了妥當、我趕忙穿上衣服、洗了臉、與母親用了早飯、時計已到八時五十分了、火車站上來往奔流着送客人的車馬、雖在嚴冬、但、今日的天氣很好、低低太陽、溫和陽光、票房中已擠滿了人、一群張慌失寧的人、吵雜！呼呀！擁擠！吵人的小孩的哭聲！混濁、惡臭的氣息、把票房子裡塞的滿滿的、我一進門就強烈的刺激我底鼻孔、使我底呼吸緊縮、我趕忙的帶上口服、售票口前、擠的水洩不通、風雨不漏、他們雖堆擠在那裡、可買不着票、有案內在看着、只有幾個人站成隊、挨次的買着、我站在了隊的後尾、買到二枚去舍力譯的車票、這群久未出過家門的低級的同胞們、他們眞是可憐的一群、票房中的牆上、滿都帖着許多的標語是『諸請諸君！要排成一列吧！』『排成一列進行、』『勿爭先切守秩序、要謙讓順列進行、』可憐他們連一字也不認的、只對它們白楞白楞眼睛、準心說、這是無用的浪費、挺好的對子、不留着過年帖、還暫帖上作啥、眞白費、掉過頭來、就碰命的來回亂擠亂撞、售票口、猪的風雨不透、伸着腦袋使勁擠、但是始終也買不着票、瞎擠一陣、他才死了心、跑在排列的後尾

時代的進展 滕空

『鄭家屯行的檢票了』案內還沒有說完時、他們就亂哄起！猛擠起來、爭先恐後的不要命的擠法、票房的門都擠的開不開了、案內的威喝也是沒有効驗、這時、路警過來了、披頭蓋頂的亂打起來、案內也振作起精神如狼似虎的擁打着、可憐這一羣白丁們、遭受了一頓欺辱、他們纔驚慌的排出一個行列止住他們的兇勁！像放了氣的皮球、粘巴幾的站在那兒也不吵吵了、票房內、登時變成一個彎曲的長蛇隊、剎時、喧蕩的空氣、變成了靜肅、混亂的一群、變成了整然的隊伍、長蛇慢慢的由檢票口爬了出去、我是這蛇的尾巴、我走出檢票口外時、他們已早都擁擠在火車的壁降口前、破壞了整然的行列、月台上亂了營了！擁擠、吵罵、呼喚！鬧的天昏地暗、『別擠、別擠、他媽的、擠掉車底下去、』『孩子呀！擠死啦！』『東西擠丟啦！他媽的不要命了！』『快上！快上！』警察的咤喝聲！女人的哀告聲！失物的叫罵聲！拉後者的急燥聲！混合蕩漾在這軋壓的一群中、孩子哭老婆叫的、們怕對不起他所買的一張車票、才拚命的去擠、這裏是多麼悲痛的事呢、『哈！哈！……』發車的鈴兒響了、機車大喘了一口氣、好似未歇過乏來是的、接着又叫了一聲急燥、就慢吞吞的輒動車輪、開始移動、跑向目的地去了、

× × ×

站台上亂成了一團、時間過去了、這吵雜混亂的一群、慢吞吞的擠進車箱裡去、我也隨着走進車箱、找到了座位我沒有勇氣與他們還群有如亡命者似的、同去擠、因爲我是碰命下的落伍者、這不是臨陣退縮、是在作着遠旅、他們的頭腦簡單的可怕、好像不碰命的去擠、一步上晚了、就不許上火車是的、他們纔下了車、若不叫打了一下得車來呢、

車行的速度漸行加快、兩側顯現了寬廣的大平原、十陌交錯着的田壠中、奔跑着渺小的一列火車、可見天地之大而且廣了、車跑出了平原、漸漸駛入了沙拓地帶路線兩旁的高低大小的沙拓很迅速的往後滑行過去、被車遺留在後途中遠處的沙拓在打着旋、車箱中塞滿了煉濃的烟氣及腐臭的汗泥味兒、車身馳過了鄭家屯的車站吵雜的聲音送入了各人的耳內各人都感到不安、又都蠢動起來、

『往後、往後、排好、不行擠！』路警與案內一串不住的喊着、車身還沒有停穩、在站台上將她強排好的行列、就蜂擁的堵在昇降口前、車箱中的人也出不來了、車下的人還使勁的碰命的往上擠、『拍！』清脆響亮的聲音過後、接着就有人罵起來、『他媽的、不要命的擠、』趕不上擠水啦、好容易買的一瓶子油、給他無的擠打了、一群瘋了似的人、忽的退開了、讓開了通路、車上等我們纔下了車、瓶子油、還不知擠到何時纔能下得車來呢、一堆油伴着幾片破碎的玻璃、瓶子、一個三十上下的漢子在旁邊兒哭喪着臉子、擦着濺上身的油、一邊還抱怨着人、他忘了他可憐的瞎擠、遠一點的地方、還有兩個女人叫罵着、『倒霉』一邊低頭擦着美麗的外衣上、所濺的油跡、眞是紅顏多薄命呀、真無生氣了、

我帶着好奇心引誘着走進前去、一個五六十歲的老頭子、被擠下車去、面色倉白的可怕、全身縮着顫抖着口中不住的呻吟！站台上的客人都聚攏來、我離開這個場面走了幾步路、在末尾的車箱昇降口前、緊擠着一群人、路警來回衛持着秩序、不時趕開圍攏着的人們、案內在喊叫着拿擔架、消毒劑、來回跑着、

× × ×

機車大喘了一口氣、好似未歇過乏來是的、一眼看見着裹着的小鬍子、扶着腦袋上出了裂紋、血已流滿全臉袋全身、地上還流着一堆、

我很快的就知道了、關於他的慘狀發生的經緯、及他簡單的身事、老頭是姓彭、是彭武縣的人事、沒有家、只一個光棍漢走到那兒那就是他的家、天大的房子、在大的坑、那兒都走、這是由鄭換車往遙遠的北方去的、不曾想、在這個地方遭到了如此的慘事、他是在車身還留有停穩的當兒他就忙着下車、好去搶往北行車中的座位、但是身體是不能心中剛強、不容許他爭強了、雖歲數是不饒人了、但是身體是不給他作主了、就在他由車上往下一跳、被車一帶的工夫倒在地上、腦袋摔在小石頭上、咯了個大口子、血出的很多、站長來了、指揮着把受傷處用藥布包好、派人送入滿鐵病院裡去、這場慘事算結束了、我根憫的走上了北行的列車這個已忘去了三年的慘事如今又湧上心頭、（終）

期速達成企業整備

日臨時全國會議之第二日

【東京二十七日電】臨時全國警察部長會議第二日、由二十七日起舉開、此經濟部長會議與前例無異、乃爲合同會議、由午前八時起、在內務省第一會議室舉開、以企業整備爲中心之議題、由商工、企院畫、農林厚生大藏各當局、闡明政府之根本針後、進行協議、首先由岸商相之訓示、爲要請各該部長一齊陣頭指揮、尤其使重點的產業之能率增進、及處於決戰下對企業整備迅速果敢的達成、關於右者、由鶴田企業、山口鑛維兩局長、並難波金屬回收本部長、分別說明具體方策後進行總議、

國債消化實績

【新京】經濟部爲期本年度內國債發行予定額五億圓之全額消化、而以其中三億三千二百萬圓向各機關分配、以謀完全消化、一四半期（四月－六月）之各機關別消化實績合計爲一億一千四百五十五萬六千圓於爲目標額三億三千二百萬圓之三成四分示以順利之成績除右而外復有一千四百八十八萬四千圓之消化合計一億二千九百四十四萬圓之消化實績買回額爲百八十四萬三千圓、但減去此買回額時、結果、消化總計爲一億二千七百五十九萬七千圓、較發行預定額五億圓增二成五分、本年度一四半期之消化實績如次之一（單位千圓）

消化對象	年消化目標額	消化實績（四月－六月）
府金部	九〇、〇〇〇	四〇、〇〇〇
特殊銀行	三七、〇〇〇	三二、〇〇〇
普通銀行	六四、〇〇〇	一八、二六五
商工金融業 興農合作社	六〇、〇〇〇	一、二〇〇
保險、無盡	一、〇〇〇	一、二四六
會社基於臨時資金條約制法五二	二〇、〇〇〇	三、〇六六
地方有力者（短期公債）	二〇、〇〇〇	—
月俸生活者（賞與公債）	一〇、〇〇〇	三、八七九
購組（富國債券）	二〇、〇〇〇	—
合計（甲）	三三二、〇〇〇	一二四、五五六
其他（乙）	一八三、〇〇〇	一四、八八四
買回（丙）	一五、〇〇〇	一、八四三
純消化總計 甲乙丙	五〇〇、〇〇〇	一二七、五九七

（備考）一、短期公債予於十月發行、二、賞與公債、已於六月發行五百萬圓、殘餘五百萬圓予於十二月發行、其消化實績除右而外復有未整理分若干、三、富國債券、已於七月八日發行一千萬圓、其全額已消化殆盡

市經濟科限養鷄者報告

撫順市經濟科據於七月一日之法令、今後對養鷄配給飼料之配給、完全由滿洲畜產株式會社辦理、但對養鷄者必須向市經濟科提出報告書以便將來施行配給

期水陸輸送增進

將設强力新運送會社

【京城】爲謀海陸兩面之輸送能率、飛躍的向上、期決戰輸送之萬全、總督府、逐期海陸運輸之一貫性、並使港灣之實務作業之能率向上、乃使既存之交通、作業會社之朝鮮運送株式會社（資本金二千五百萬圓內二千二百萬元繳納率）並鮮內各港之航運會社（十社）（資本金十社合計一千三百五十萬元全額繳納）及澤山商會（關釜連絡航貨務會社）合併、決定新設立一元運行海陸交通作業之强力的國策會社、二十七日又發表政務總監談話新會社之名稱暫稱『朝鮮海陸運輸株式會社』預定資本金四千萬圓、預定迄十一月中旬、可設立完了、

自興村之實態

【齊齊哈爾】總務廳主辦之北滿四省（龍江、北安、黑河興安東省）自興村實態調查員講習會、自廿六日起且四日間於龍江省省公署舉開、廿八日出席調查員一同赴省內本年度指定自興村受調查之實際指導、又龍江省安廣縣以外自興村之實態調查預定八月中旬實施、

水利增產可期

設水利增產設計委員會設立

【南京二十七日電】國民政府建設部爲圖水利增產、此次於該部內設置水利增產設計委員會、關於右事行之組織規程草案並伴隨此諸經費預算及東太湖並新運河測量隊水利工事人員訓練班設置所要之經費預算於二十七日行政院會議附議決定後實施之

滿林社資本金增加爲五千萬

【新京】政府因林產物需要激增、爲圖生產增强並配給圓滑化、此次將滿洲林業會社資本金三千萬圓增加爲五千萬圓、最近即行改正該會社法、並增資之二千萬圓、由政府全額引受、預定於本月末一同繳入此二百萬圓、

努力宣揚國策

道德會職員鍊成舉行開班式

基於奉天省道德總分會之函示、撫順市、縣道德分會、於廿五日午前十一時起、在西五條通道德會二樓講堂、經該會會務要人、及學生卅七名、並地方關係長官等多數出席參列之下、隆重舉行第一回中堅職員鍊成班開會式、茲將會序列下、

一、全體肅立
二、向日滿兩國旗敬禮
三、國歌合唱
四、建國神廟遙拜
五、皇居遙拜
六、默禱
七、向至聖先師敬禮
八、會務職員學生向王善人與張總裁遺像敬禮
九、全體學生向諸位講師敬禮
十、報告開班宗旨
十一、地方長官訓詞、
十二、來賓致詞
十三、職員學員致謝詞

以上式次終了後、相繼入於講演會講題爲努力宣揚國策關於勤勞增產、儲蓄報國、識字運動、生活節約、時局認識等等、

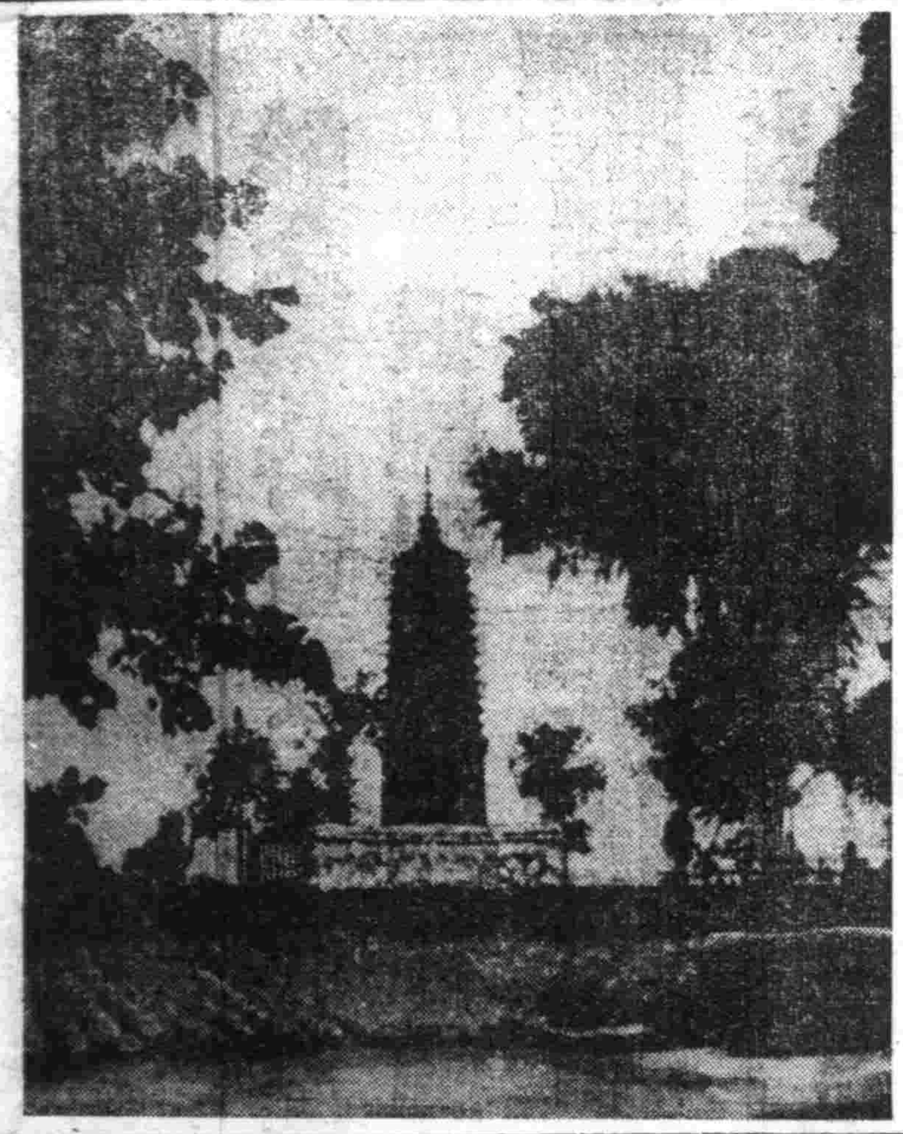

綠林塔影 奉市近郊幽麗的夏景

活用工場設備

岸商相訓示企業整備要點

【東京二十七日電】岸商相於二十七日之警察部長並經濟部長合同會議實行訓示强調此次企業整備以勞務供出、工場設備之轉活用及金屬類收回、三點爲主、而須始終以國民之自動協力、在在逐行、并要望各道府縣、應與關係總並管下統制諸團體保持緊密之連繫、實行陣頭指揮、以實施有機的綜合的整備、（以下略）

訓示要旨

此次之企業整備之第一重點、即在使尚未戰力化之我國經濟力急速戰力化也、亦即使戰爭遂行上必要之緊要物質之生產飛躍增强之謂爲實行爾余產業部門之整備舉勞力、資材輸送力等集中活用於軍需及其他之重點部門、取可發揮其

最大高率

之勞務等是同時使工場或設備之活於轉用於緊要部門者、積極的轉用充當緊急用途、又使鉛設備等除轉用者外、就將之回收、以期鐵鋼增產之確保更使重點產業部門適於組織化、培養强致之經濟戰力、如航空機、兵器、造船及此等素材工業並機械工業等處要更行擴充之部門、與綜合的企業之縱面關係及橫面關係等、綜合的

調整强化

同時、并謀此等生產機能之向上、爲揚其生產性能至最大限度、此次之企業整備以職力之增强爲直接目標、如以整備、使工場之勞務、設備、資材等迅速而動於緊要產業部門而於其間動之過程、更非克服幾多之困難間題不可總之凡勤員之勞務設備資材等於緊要產業部門、重生產效率之發揮雖然甚小、亦不得有遺憾之處也、今般之企業整備即在於徹底以上趣旨關於計劃之

樹立實施

亦力期較從來整備達到更進一步之徹底、即提當計劃之樹立、强使工業部門、商業部門、此勞務之供出工場設備之轉用活用金屬類之收回爲主、對且構成事業經營上之困難、今整備之下、只對因此所生之轉廢業者之向勞務再配置加以部分的考慮、故整備計畫策定之着眼與

規模之深

今昔正顯然不同、又對此實施、政府期待本施策始終以國民中勝起之能動的力量遂行、然鑑於此次企業整備之主旨並又預定於勞務之供出、工場設備之轉用、金屬類之收回等必要之際、即以決的强制、並關於與整備實施相關聯所發生之諸般問題、例如廢休止企業者此所屬之工場設備價務等處理或轉廢業者之職業轉換、生活援護、鍊成等

特別着意

以不離國庫負擔之態度、綜合的講述必要之諸措置等、爲期企業之整備迅速圓滿達成萬無遺憾、各位正宜深加諒解此第一關於此次政府對於企業整備之意圖並伴此之善後措置等、使一般充分理解、藉一億全力之氣魄、將之能動的

積極推進

希望充分指導免於發生不安混亂等、尤其企業之整備、在其性質上有深刻且複雜之問題、故希望一面堅持決意以臨、他面以眞摯之態度、以當業界之指導、第二希望對於緊急性留意於首先迅速實施整備、期待於本年度中大部分完了、第三希望與關係方面特別連絡、此次關於整備之諸設措置、極爲多岐、故必須實施有機的、綜合的計畫、故與中央之連絡、固不待言、關係官廳之間、亦須常取緊密連絡、又對於管下諸團體尤其目下設立進展中之商工經濟會宜全幅的活用以免其間之齟齬、

股票行市

前場 奉天滿取 開盤 收盤

滿取 三三[illegible] 三三三 滿毛 — —
鐘紡 一三八三 一三八三 新鐘 七三〇 七三一
滿業 六三六 六三五 同新 一九五 一九一
滿鐵 七七六 七七六 同新 三五七 三五七
煙草 一〇四五 一〇四五 滿東 六〇一 七〇一
滿草 一〇四〇 一〇四〇 電業 六三三 六三一
同新 三〇五 — 興新 三三五 —
新銀 — — 新船 — 一四〇
五品 三一〇 三一〇 株材 三三三 三三三
礦業 七七七 七七七 大礦 二一三 二一三
木材 — 八〇三 電電 — —
同乙 — — 同新 二八〇 二八〇

後場 奉天滿取 開盤 收盤

滿取 三四〇 三三三 新京 七三四 七三五
鐘紡 一三〇五 一三〇五 新鐘 七〇八 七〇八

東京短期 開盤 收盤

新東 七六六 七六六 鄰新 六八六 七〇一
東工 — 六三二 新鐘 七二七 七二四
鐘紡 一三九七 — 帝新 七二〇 七三〇
日立 六〇五 九〇六 大新 四〇七 七四〇
鋼管 — — 鋼管 — 七四一
滿鐵 — — 同新 八四〇 —

大連市況 開盤 收盤

五品 三三六 三三五 滿取 七八〇 —
大新 — — 新東 — —
鐘紡 一三〇〇 一三〇〇 新鐘 七三〇 七二八
郵船 八六六 — 同新 六八九 六八五
商銀 七六一 七六二 帝人 七五九 —
日石 七七六 — 鋼管 六七六 —
日立 九六八 — 日立 九九八 —
滿業 六三二 — 滿鐵 七八〇 —
同新 三五六 — 大礦 八七八 —
同新 七四三 — 電業 六六五 —
瓦斯 六六〇 — 電電 一四〇 —
滿化 四四五 四四四 同乙 三一〇 —
土木 一二七 — 土地 三一二 —

哈爾濱市況 開盤 收盤

滿取 四〇二 四〇〇 新船 七〇三 七〇八
新鐘 七一〇 七〇八 滿業 — —
同新 一〇〇 一〇〇 興新 — 一三九
大興 — — — — —

安東市況 開盤 收盤

滿鐵 七七一 七七一 滿鐵 — —
新鐘 七〇七 — 同新 — —
電業 三三三 — 營紡 — —
興銀 三二五 — 同新 — —
特工 六七一 — 滿煙 一〇二五 一〇二五
滿煙 — — — — —
朝新 二〇八 二〇八 特工 八〇七 八〇三
滿土 — — 撫窰 二二二 二二七
滿毛 八二六 八二六 同新 三三三 三三三
大纖 — — 新化 四四二 四四二
滿工 — — 東拓 — 一六〇
土木 二一三 二一三
滿鐵 七七一 七七一

大連市況 開盤 收盤

五品 三三一 三三五 滿取 四〇四 —
大新 — — 東新 七〇八 七〇一
鐘紡 一三三五 一三〇〇 新鐘 七三三 七三三
商船 六二二 — 同新 一九一 —
日石 七一三 — 鋼管 七〇〇 —
日礦 五六八 — 日立 八九九 —
滿系 六三四 — 滿鐵 七七六 —
同新 三五三 — 電業 五五三 —
瓦斯 七六五 — 電電 五五一 —
滿化 四四二 — 同乙 三一六 —
土木 三〇六 — 大纖 七六〇 —

東京短期 開盤 收盤

鄰新 六九三 六九三 帝新 七〇三 七九七
東工 九四一 九四一 日立 九〇七 九〇五
新鐘 一二二 — 滿鐵 — —

（敗盤時間二時四四分、）

雙龍化積膏 特製三腎丸 虎骨熊油膏 奉天市鐘樓南 德潤堂藥局發行

新股份第三次繳納股款公告
茲將本社新股份第三次繳納股款辦法決定如左故請各股東於繳納日期以前交爲繳納爲荷特此公告
一、繳納金額 每一股金拾貳圓五拾錢
一、繳納日期 康德十年八月三十一日
一、辦理繳納之銀行
滿洲中央銀行 本店及吉林、奉天、哈爾濱、齊齊哈爾、開原、鐵嶺、撫順、營口、安東、大連、錦州各支店
滿洲興業銀行 本店及哈爾濱、齊齊哈爾、奉天、安東各支店
朝鮮銀行 本店及東京、名古屋、大阪、神戶、下關、大連各支店
日本興業銀行 本店及內地各支店
三菱銀行 本店及大阪支店
帝國銀行 本店及丸ビル京都各支店
安田銀行 本店
東海銀行 本店及東京支店
住友銀行 〃
三和銀行 〃
神戶銀行 〃
野村銀行 本店及東京、福岡各支店
康德十年七月
滿洲電信電話株式會社

精解 簿記函授 詳章贈呈
本所函授教材豐富講解方法新穎明瞭課程專以商工業實際需要爲重非常適用望速加入新京東三馬路新京簿記傳習所

地照遺失聲明
啓者敝人於康德十年七月十日由村往奉路上遺失坐落瀋陽縣第七區虎石台村古城子屯西北一段六畝東至河北至河西至河南至劉樹善無論到何人手作廢特此聲明申明人 鄭存財

遺失支票
敝人持有本年七月二十四日奉天小西關東盛號發出二一〇九七四號一張計國幣壹百六十八圓整不慎被竊除向該行掛失特此聲明作廢 奉天市大北街四段一九七號 三義隆 富文祥啓

聲明
敝人劉士林幼年失怙生活維艱當邀已故之劉克文（即同意人之胞兄）仁心垂憐毅然扶養以迄成年茲者敝人年歲既長且能自立於同意人承諾即行脫離關係此後貧賤顯達互無干涉所有養育恩除於日後徐圖報答特此鄭重聲明
康德十年七月廿八日 聲明人 劉士林 同意人 劉克治

營業讓渡讓受聲明
讓渡人等合資開設之聚興福商號現以無力前進本年六月廿日全部出讓與讓受人接受之所有讓渡事項已於當日交接清楚關於聚興福內外一切事務讓渡人等絕不負責讓受人負責接受後茲將原名義聚興福變更爲聚興福責記一切事務均由讓受人担負責任除已立有讓渡契約書各執壹紙存證外特此聲明
讓渡代表人 黃祉榮 王堯三 叢樹南 讓受人

シーリング 新高洋行印刷工藝所 大連市常盤町 電話 ㊂四三六三番

父子兄弟脫離關係
啓者敝人之次子劉志樸胡作非爲現已逃走不知去向倘後該在外無論發生何等事故敝人概不負責恐未週知特此聲明
瀋陽區一德街四段八十三號 聲明人 父 劉錫九 字益三 兄 劉志棟 仝啓

遺失聲明
啓者鄙人有宅地臨時執照保管證書八五五二號座落敷島區康泰街四段一七七號因一時不慎將該證書丟失恐事生意外特此登報聲明作廢日後此證無論落於何人之手概作無效住所姓名 李惠田印

衰老之態 一掃而空！ 製法特許
全賴本劑含有精純的化學內分泌素，能挽回已衰之性腺，激勵各部臟器之新陳代謝，直接使精力，體力，氣力產生，遂得重要性能照常生育
年老力衰 未老先衰 性能減退
發精補腎 美賽達
田邊商品株式會社 奉天·新京·哈爾濱

精力的源泉
飯前飲此一杯酒、可以促進食慾、補助消化吸收、只因榮養充分、體力乃得堅實、疲乏立能解消、
就寢之前飲此一杯酒可使血行調整、心氣平靜安然而入睡鄉據勞倦息雲散煙消新生精力、油然蓬勃、
酒質精良 甜密適口
赤玉牌葡萄酒

捨治大症藥 貧困買一捨一不貴分文
治瘋狂羊角風 治肺痨病吐血 治乾血痨經閉 治腰腿疼癱瘓
治癥症胖腫 治滑精疝氣 治鼠瘡乳瘡 治梅毒久淋
奉天大東門內北叢行胡同濟世藥房梁宅捨 各症藥每料十二圓

阿備司經片
阿備司經片對於婦科諸病，如月經不順、閉經期障碍、乳汁不足等，有調經健身諸種作用，且性質安定，得由內服而收著効
（包裝）一〇〇片 三〇〇片
武田牌新合成女性荷爾蒙劑

有驚奇性能工業用途（奉贈樣本）
櫻ベントナイト 比脫內土
用途
1、石鹼及洗滌用原料
2、食料品工業應用
3、藥品工業應用
4、鑄造工業應用
5、煉炭工業應用
6、膠皮工業應用
7、製紙パルプ工業應用
其他コロイド化學工業用各種原料
奉天市大和區橋立町一號 櫻化學工業株式會社 電話（3）三三三六番

187A
醫病益血 婦科靈藥
◎自古有名的中將湯，採取高貴擴方藥材，配加搭氣增血補腎秘材，所以其效果，較比普通藥品，大不相同，實不愧婦科靈藥之名。
◎服之以其靈秘藥之精分，速到病部組織，先調血行後除病毒，根本治在一切婦科各種症，同時產生婦女荷爾蒙，增加元氣，賦活各器官機能
◎因之如月經不調，頭疼上火，肩板腰酸小肚痛，赤白帶下，子宮各疾患，胎產前後，血病等，能由中將湯一劑，可見靈妙的效果。
◇各地有名藥房均有代售
總行 股份公司 津村順天堂 東京·大阪
中將湯

今天防空服裝日

鬼畜之敵美英幾正企圖滿洲之重工業地帶及交通網之破壞并民心擾亂、而虎視耽耽、伺機得潛入我大空之機會故此際爲揚防空意識、講求萬全之措置、乃刻下之急務、茲第三回之防空日、已告終了、國民對空之關心、日益增大、然一般仍有不徹底者實爲憾事、前於二十六日在協和會開防空日之反省會時、亦以綜合的結論指出滿鮮系市民之防空意識不徹底、廿八日已經定爲防空服裝日、全市民須深切認識其主旨、使奉天省下打成一片、而斯對空武裝之萬全、至防空服裝、已屢誌本報、茲重錄如下

△官廳、會社、職場之服裝。

（一）通勤時

（甲）男子

（1）衣服協和服、制服作業服、（不得已時、亦可着用其他輕便之服裝均可此外并須着用腿絆或長靴）

（1）帽子爲戰鬥帽協和帽、或類此之其他帽子、

（三）須攜行帽子之垂布手巾、手套（軍用手套或質地較厚之手套）等、

（四）着用腿絆時所用之鞋、須着用水襪子運動鞋高腰鞋短靴等、

（乙）女子

（1）衣服着用團裙褲及長褲、

（2）鞋着用便於活用者但嚴禁高跟鞋、

（3）須攜行點布手巾手套等、

△滿系着用大褂等長衣時、可捲於褲腰下、再於腿上以繃帶纏腳、綁腿須用「退帶兒」緊住、本日之防空服裝日、須嚴守以上數項、切勿懈怠百五十萬市民之統制無論敵何時來襲未可知故也、

昂揚勤勞增產意志

奉省勞興會說明運動內容

戰爭時局下生產陣營、飛躍的强化並國家要請之遂行增產體制確立之重大使命於八月一日起全國的將展開之決戰下勤勞增產運動實施之前奉天省勞務興國會爲徹該運動之萬全本月十二日起至本月末日定爲準備期間、與各方面參行商討中、更於二十七、二十八之兩日召集職場指導者說明運動內容並加以最後的檢討當本運動之實施爲鼓勵勤勞生產性之劃期的昂揚並期日前所展開之勞動實行運動、職場秩序確立運動、安全運動之綜合的成果指向

1、經營責任者陣頭指揮之徹底

2、皆勤競爭

3、機械實働率之增進

4、災害防止

5、勤勞奉仕

之五重點於事業體更對實踐組織之整備確立趣旨之普及徹底、將實施表彰等、

新禱皇國必勝

舉行「朝鮮人徵兵紀念週」

伴同朝鮮人之徵兵實施、朝鮮半島徵兵法改正法案、行將於八月一日施行、今爲朝鮮協和會自同日起至七日止、於全國各市縣旗之鮮系國民多數居住地域、在關東軍兵事部、三井新朝鮮人徵兵施行準備……新聞社後援下大……「朝鮮人徵兵記念週間」……之記念行事、第一日在神社又忠靈塔舉開徵兵制實施感謝決意宣揚大會、以青少年爲動員施行訓練、繼又同日由國務總理協和會、關東軍兵事部長發表紀念談話、第二日以後、依據現地如願實施講演會、座談會、……以謀徵兵制之趣旨徹底、尚又呼籲國防、恤兵、獻金及銅鐵之撤廢獻納、全國展開記念彩色之行事、又對於週間行事兵事員官署並親邦皇軍亦協力實施、

・完遂增產報國使命

市旗虔誠祈禱甘霖普降

【阜新】市旗兩當局、鑑於非常時局下、爲完遂增產報國之大使命、欲求基本方策、勢必以民爲國本、食爲民天、食之所得、賴於種田、因當……致於本市旗管內、自春耕以還、播種之際、雨水頗稱調和、及禾苗正發旺之期、忽而月餘未雨、農民俱現恐慌之勢、市旗兩當局鑒於增產報國之緊要、倘再不雨秋收無望、不惟有關民生、且於國計關係、自有莫大故障、新市於本月拾九日起、至廿一日止、旗由廿三日起、至廿五日止、官方下令、率市旗民衆在關帝廟前……新禱、惟此左旗新雨塲所在旗公府、由參事官以下全體職員、暨各署長村長等以及商農民衆、率先示範而祈雨、親勸農耕、乘就上達、鎮官民全體、齋戒沐浴、以表赤誠、決能油然作雲、沛然下雨、

慰問開拓民 激勵班來滿

【牡丹江】爲育成開拓大陸之朝鮮開拓民指導者之義勇隊寧安訓練所、日夜猛行修練然爲激勵慰問入所學生之朝鮮總督府派遣鮮系國民學校先生一行九氏、已定廿八日午前九時五十六分、至東京城驛、即時訪問寧安訓練所、同夜更寧於同訓練所唯一之半島部隊兒玉中隊、節弟對面談述情、

蔬菜搬出限制

市經濟科示達市民、自七月十五日起至康德十一年四月末止、對地豆、毛豆、青包米、地瓜之菜類、由撫順縣內向外縣之運出已行限制而令市民遵守

司法警察官 實務修習會

【新京】新京地方檢察廳、爲鍊成決戰下擔當司法之警察官、特自本月廿六日起、十三日間、假該檢察廳內舉開本年度第四次司法警察官實務修習會、由檢察官王貴民及楊文學兩專任指導官指導之下對首都警察廳管下諸案隊附以次十一名、逐日實施司法警察務實習

努力用功的蒙古學童（三）

決戰蒙古的表情

如何孜孜的號令、一翼、等

蒙古人的向學心、由建國以來、即在昂揚、至今無論到僻地、定有蒙系國民學校、蒙古的優良兒童們、急於用功、「立正」、「敬禮」、「禮畢」、的日本語其爲新鮮、從今蒙古兒童們、也即是大東亞民族之待挺身共榮圈完成之日、富國＝急於求學草原蘊生之教材的蒙古學童

紊亂經濟國民之恥

鹿鳴春等四家僞造假帳以肥已

奉天市民作爲一團、完全棄掉私心、一億爲國邁進之秋、還有始終離不開美英的鬼畜思想、追求私利私慾以肥已的惡德商人、

鹿鳴春 奉天市朝日區義光街一段四號、鹿鳴春飯店副經理高輪顏（五日）由民國十八年二月於前記地點擔當滿式飯店鹿鳴春經理、依據康德七年九月二十六日經濟部令第五十號、關於奢侈品等製造加工販賣限制之件第三條、滿洲料理不許販賣一桌超過五十元、雖然知道以上之事實、故意的自康德九年四月二十六日至康德十年七月一日、對共計八百八十五名之客人、將法定價格總計七萬九千七百八十元之飲食物、以十萬四千五百五十圓三分之價格販賣之、相差獲得二萬四千七百二十五元三分之不正當利益、

商埠樓 奉天市朝日區東亞街一段商埠樓飲食店、經理張質（六〇）亦與前記一樣、自康德九年三月二十六日至十年七月一日、對百五十三名之客人、前後百八十九回以超過價格販賣、而獲得三千八百五十二元四角九分之不正當利益、並且爲隱瞞取締當局之眼、

新德馨福記 僞造假帳、奉天市朝日區東亞街三段三〇號新德馨福記飲食店經理王青山（五十六）自本年三月二十六日至六月末日、前後五八十一回、獲得二千百九十元之不正當利益並且塗改帳簿、

厚德福 奉天市朝日區義光街三段二十七號厚德福飲食店經理劉慶得（三十二）亦違反康德七年九月二十六日之經濟部令、而自康德七年一月四日至十年六月三十日、百三十二回獲得九百四元九毛之不正當利益、並且與前記三名同樣盜帳取締當局之眼、僞造假帳、

前記四名、以秘密價探經朝日署之手、被檢舉、因違反基于物價物資統制法第十二條之規定、奢侈品等製造加工販賣限制之件第三條、近將解送檢察廳、又朝日署對此等者爲紊亂國家統制經濟秩序之不良國民、由八月一日命以一個月間之營業停止

取締惡商維持民生

市警經濟保安科當局談

在警察當局與企業警備同時對全市各業者、督勵各層員、近作嚴重之取締、而警察局經濟保安科當局關於此件、作如下之談話、「紊亂戰時國民生活、統制之惡德商人、當局熟知其數甚多、今後毫不容氣將行嚴重處分之方針、期與時代生存下去的商人當好好認識時局、以期國民行爲之絕無爲要」

滿鐵夏季鍊成大會

八月六日起各地次第展開

【新京】滿鐵社員會、爲謀鍊成決戰下社員之身心、特於八月六、七、八之三日間、於國都新京舉開第二回厚生運動、夏季鍊成大會、此夏季鍊成大會、爲使無遺憾發揮挺身輸送報國生產增强之全社員之身心、依國與行之將大會分爲本大會及支部大會、分支部大會、即於各地相繼舉開突、本大會之種目嚴選擇日本風競技、在無論如何鍊歸之地亦舉行一般部計有陸上運動弓道、排球、鍊成之部分爲一般之部、籃球、軟式庭球、柔道、劍道、角道、槍劍道、銃劍道、之部、依國防競技要綱、計有戰場運動劍道、行軍柔道角劍道道等及其他体操馬事當鍊、更實施宿營訓練等、以兒玉公園運動場、神武殿爲中心、相互時局開鍊成大會加者、全滿各地支部代表選手團五千名及遠由東京、華北上海各支部之代表選手團四十名、於國都參集之後一部實行幕營、本大會日程如左、

△第一日（六日）午後一時三十分起、展開參加社員之大行進、開會式當樂行進體操大會、

△第二日（七日）於柔道劍道等鍊成競演技置以重點、尤於午後二時起舉行二十五公里行軍、

△第三日（八日）舉行陸上運動馬事訓練戰時運動等五時閉會、更在鍊成大會同時、全滿鐵吹奏樂團合同大演奏會亦同舉開、二日午後九時二十分起、此演奏於全滿、努力强化中繼全滿鐵之鍊成也、

昂揚槍後官吏精神

服裝規律化顯現戰時魄力

【撫順】縣公署爲使槍後官公吏精神昂揚不忘戰時下前方作戰勇士之辛苦、更與其亭受同甘共苦、現在所服務之各學校、對於戰時官公吏、服裝規律化、倫人民之表率、不素男子訓練、齊協、和服、戰鬥帽、腿絆、室內外夏日公務時、可將上衣脫去、着襯衫、半袖長袖均可、但須素色、女子輕裝、前項服裝軍事、隨時官署出入、或警察官、對長官室出入、非常指定訓練、必着上衣、及防衛時場合、另有指示、今後各機關依照規律化的服裝、撰起精神於公務、率先奉行、

長白鍊成大會延期

【通化】預定八月十一日舉行之省公署主辦之長白山麓鍊成大會、已因某種原因延期至十六日舉行、

鮮系壯丁檢查 九月一日舉行

【雞寧】明年度實施之鮮系之……東安省鷄寧縣下之鮮系、日常生活之充實、各戶爲出於國家有用之壯丁、……鮮系教育資金、最近其代表者訪問結成事務長於協和會雞寧本部、而懇請鮮系壯丁之教育、於是縣本部當即請求縣下鮮系代表者六名之參集舉開鮮系輔導委員會、協議各種具體案之結果、自九月一日起一個月間、召集縣下鮮系壯丁伏〇〇名於雞寧、由軍事、精神、內務三方面、將作指導、此爲初次之舉、其成果頗被期待、

撫順縣興農合作社

實施「干草」產運動

【撫順】興農合作社因鑒於時局下、對粗飼料之增產確保實爲國家畜之保持上甚大因此尤以勤勞報國精神爲基調、而展開協和運動、以使一助緊急飼料之增產、其實施計劃如左、

△目標 在農家使自家用、對大家畜一頭確保野干草三噸以上、

△要領 爲期增產運動之徹底、編成如左之「野干草增產委員會」、以使其趣旨之普及徹底、顧問、縣長、協和會事務長、委員長、副縣長、委員、合作社理事長、實業科長、行政科長、合作社、事社、並組實行督導班、由協和會及各村增產推進班各支社、主事爲主體而使喚起指導民心

△村野干草增產計劃各支社別目標 撫西支社爲一五〇屯、營盤支社一五〇屯、塔峪支社一五〇屯、章黨支社一五〇屯、計爲六〇〇屯

△對於該目標數量、以各興農會適宜攤派後而務須確保其數量

△增產期間（督勵）第一期自七月二十日至七月三十日、第二期自八月四日至八月十五日

△指導方法 以各支社別召集各村興農會長、說明本運動主旨、而務須確保家畜飼料、

△獎勵方法 對成績優秀的團体（興農會及學校）及個人而行獎賞由縣興農合作社授賞之

△野干草之處理 1、以農家爲需要爲原則、剩餘野干草使其利用爲自家使用、2、對學校團体爲使其增產頂定以野干草增產委員會處理之

△實施經過報告 由各支社分別報告、實施經過、而向本社報告、

無線電

七月二十八日（星期三）

晨 六、〇〇（新京）國歌禮讚（大連）初等日本語講座高宮盛造 六、三〇（新京）建國体操 七、〇〇（新京）報時新聞 繼續（新京）一、口琴獨奏與合奏1、國際之舞2克來斯拉的搖籃曲3、多瑙河之漣4、晴朗的天空二、提琴獨奏1、白鳥2小夜曲3、印度之歌 一〇、三〇（奉哈）經濟通訊 一一、四五（新京）職場體操 一一、四八（新京）默禱

午 正午（新京）報時讚頌（奉天）平谷調大鼓忠保國（二八）丙伯之 〇、三〇（新京）新聞 一、〇〇（奉哈）經濟通訊 一、三〇（新京）政策時間（新京）新聞 繼續（新京）食料品小賣價格（奉天）經濟通訊 第四、〇〇（新京）新聞 總務廳弘報處本週的重要政策 四、三〇（奉哈）經濟通訊 五、四〇（奉大）鄰組通訊 六、〇〇兒童時間（新京）新聞（大連）吹奏樂一、青年大行進二、關東州奉軍聯盟歌大連協和實業中學校吹奏團三、關東軍軍歌四、軍隊指揮田上彥五、愛國進行曲 六、三〇（新京）中等日本語講座五百木元

晚 七、〇〇（新、奉）新聞告知（哈爾濱）報時新聞 ……絃樂三重奏提琴巴庫金三重奏曲（雷伊基馬爾作曲）大提琴烏斯培斯基鋼琴烏爾茲 七、五〇（奉天）青年時間（錄音）勤奉隊通訊（一）（工場時間）技隊）八、一〇（大連）合唱大連青年放送合唱隊一、齊唱1滿洲放送進2曲指揮夏陽2國保之神3軍艦進行曲二、合唱1桃源春夢2大地之歡欣3博愛 八、三〇（新京）新聞國民須知 八、五〇（牡丹江）夏得林 九、〇〇（奉天）奉派大鼓（對北京）協和魂（牛英傑作）賀編全 九、三〇（新京）評詞宏碧綠（四八）福坪安 一〇、〇〇（新奉）報時新聞告知 一〇、三〇（北京）薦曲

風箭

規定防空日、爲使國民對防空之關心、真昂揚、奉天省對於防空之民衆服裝遺憾點尚多、於防空日之外尤以八之日爲防空服裝日、此日之條注重行事、因使民心防空之日常化亦使市民務認識其主旨、而今第三回之防空日已經終了、協和會尤對滿系市民徹底防空服裝展市民之中關此、勿爲過耳東風、體防空日防空服裝日又到、希勿未盡防空服裝而通行者出現於街頭五族協和之滿洲國首先由吾等滿系市民應率先垂範完備防空服裝吧、

鐵材變成滅敵利器

金屬收回門都各廳勵行

【新京】金屬收回運動、展開以來對四千三百萬國民之率先垂範之國都全官衙、已於二十六日決由國務院及各部之會議、以在全國推進、與協和會中央本部、曾由三宅本部長於二十二日發出指令、謂務此次鐵材變成滅敵之飛機或軍艦、以期確大之效果、更中央本部之地方官廳收回數之際與推進之附運動收回一步驅而促協力、

國民鍊成大會

中等女子排球比賽

奉一・蓋平兩女高大勝

第十二次奉天省國民鍊成大會中等之部、女子排球比賽、於月之二十七日午后一時、在國際運動場內展開、參加者計爲奉一女高、撫順女高、蓋平女高、海城女高、鐵嶺女高、第一塲爲奉三女高對蓋平女高、雙方相展開熱誠之激戰、兩軍佈置緊張、陣地如磐石排球忽東忽西、如流星趕月頗爲觀者之驚嘆、兩軍後方之而油聲呼喊聲、連續不絕誠爲一時之盛、此足表示伊等對於國民體力鍊成熱之極點、互四時間許、此預選比賽、始告完了、結果爲奉一女高與蓋平女高勝取得決賽權、茲將當日比賽之成績、記誌於下、

奉一女高二撫順女高、結果二比〇一女高勝

海城女高〇蓋平女高二結果二比〇蓋平勝

奉一女高二鐵嶺女高〇結果二比〇奉一女高勝、

奉三女高〇蓋平女高二結果二比〇蓋平勝、

看！爲國民鍊成大會女子排球互爭勝利感况其敢鬪之精神逾於五尺鬚眉、

昂揚鎮北礎石

男女生鍊成偉觀

男子體操

奉天省國民鍊成大會中之男子体操、於廿七日上午十時起在平安在國民學校操場舉行、參加者第四國高等廿校、在小原審判員銀閑長鳴下開始、各健兒對体操表演而奮於炎天下活潑動作發揮鍊成之體應午後一時終了、其優良成績及得點如左 第一位鐵嶺國高二五點、第二位第四國高二十五點、第三位第三國高二十二點、第七國高二十二點、

作業訓練

國民鍊成大會中之作業訓練參加者二十五校生徒、約自三百名以上於上午十一時十六分由運動場出發、十二時開始分列行進與現在作業、開始各健兒執其鐵鍬、發揮其全力、……而努力於作業訓練、結果收得無上之成績、在全塲觀衆歡迎中、於午後三時始抵運動塲而歸散、

第一第一國高成績五十八分五十秒

第二新城子國高成績七十三分五十秒

第三第四國高成績七十六分

自轉車新選

大會中之自轉車競走、參加者二十校、於午後二時開始在國際運動場施行、爲二千米遠運搬、在審判員檢器一鳴下、各選手飛駛於賽塲第四國高選手以嫻熟之車技始終佔先、在終塲時已超過其他選手一周、於掌聲雷動中完成光榮記錄、其成績如左

第一四國高 第二二國高 第三六國高 第四三國高 第五一國高 第六八國高

行軍訓練

在該大會極有意義之項目、中長途行軍鍊成訓練由當日二十七日午后一時於市城東灣站起點由二十七校生徒向奉天市作行軍訓練之体力後足力鍊成、一路之上、險仙艱濟爭先向前、挺身揮汗於行進、毫不疲乏、十分欣悅之心情已達沸點、於午後四時三十分許、在全員疲睏之亦奏響中遂抵國際運動塲、其結果成績如左

第一第四國高、第二鐵嶺國高、第三第三國高

藍球大戰

第三國高告捷

第十二次建國紀念國民鍊成大會中最熱烈之項目、籃球比賽、於廿七日午後一時國際運動場展開突、參加者新城子國高、鞍山國高等七隊、首先由第三國高對鞍山國高、三高於奉天市久負勇敢善戰之勝名、且入場馬壯在馬、胡、南許和為鋒衛、中鋒于國敏馬開記錄投中一三、第八國高、及瓦房店國高、撫順一高、沙嶺國高、球柱後以熊網努力、成績扶搖直上、會以十九比〇領先、結果前半局二十五比四、三高大勝、鞍山國高再戰、鞍山隊調兵遣將一再努力終已銳衛太差、結果慘敗、後半局廿七比六、結果全局五十二比十三高告捷

照＝爲國民鍊成大會强力發揮健全如鐵石身軀之男子籃球競技英姿

八高勝瓦高

第二塲爲第八國高對瓦房店國高之賽、奉市上月爭奪冠軍、與三高可相伯仲、對瓦房店隊不成問題、但瓦房店隊給、合全場觀衆、瓦房店隊員多能把守、頗使八高陷於苦戰、兩隊相互對手、將選良材、致前半局九比四、八小勝、休息後八高再戰、瓦房店隊一反守勢、大膽前衝犯八高陣地、双方兵一度造成平局、但終不禁八高之勇悍、結果後半局十八比十八、八高又勝全局卅一比二十二八高得決賽權、三高得決賽權、將於廿八日午後一時決賽、但有那時能死誰手、想此決戰當爲更形熱烈茲將廿七日籃球綜合成績誌於左、

三高對鞍山國高五十二比十三、三高勝

第一國高對沙嶺國高三十四比十三、第一國高勝

八高對瓦房店國高卅一比二十二八高勝

三高對新城子國高……三高勝

八高對撫一高五十二比十七八高勝

多年心腹病一回斷根

狗寶快胃丸

治好施花日夕、久治不効的胃病、治好積年累月、堅硬病塊、疼痛脹腸的心腹病、一服立應、

主治 胃疼、腹脹、嘈閑、轉食、腹內病塊、胖腫、嘔吐、食積、虫積、痞積、氣積、服用此藥、當日由大便而下如潮結塊（食積）、便虫（虫積）、蛋白（痰積）、白沫（氣積）、一回斷根

定價 一打十二付四元八角、每次買五十付八扣、函購即寄、郵費一角

◎歡迎代理 待遇優厚◎

撫順市中和馬路三丁目

總製藥處 德善堂

奉天總代理中街平和堂

化痔土龍散

適應症 痔瘡、痔漏、便血、脫肛、結痔、生管、肛門破裂、肛門腫脹、鬱血常流、奇痛奇癢、便秘、肛門諸症、有特別的効力、

函索痔圖說明付郵票六分即寄奉天市大西街三段八八 總發售 大舖 張三多堂

招募各市縣代理店

各地代理店 新京溪和號、龍廷藥房、泰和藥房、吉林民生大藥房、四平市康生堂、中央大藥房、安東瑞祥泰、大生東營口中西藥房、大育堂永盛堂

痛齒 痛頭偏 頭痛

止痛

炎管氣 感冒 流行感冒

散熱風

奉天市紅梅町五五・富山縣廣貫堂

去疲勞

心身過勞之後、體內疲勞素必見增多、以至全身乏力、四肢鈍痛此時服用本片、可以迅速恢復、而感輕快。

【包裝】一〇〇片 三〇〇片

強力 米太寶靈片

ケンカイ

健快

五年·十年·的慢性胃腸病也可以在家自療徹底治癒！

◎藥効神奇·隨手奏効

贈送試用藥

此際爲普及品質與效果、今欲使患者體驗藥効絕見·請詳明所開姓名住所·向本舖函索·當將試用藥·及說明書奉贈不取分文

價 八日藥 壹圓五角 二十八日藥 五圓

◎各地著名藥房皆有

本舖 大阪市東區北久寶寺町三 光榮堂 電話船場（二）一六一九五 振替大阪四〇九七四

癱瘓之救星！麻痺之福音！腰腿疼之聖藥！

虎鹿強筋丹

效力◎ 強筋益骨・補氣養血 通經活絡・健髓強身 暖精回陽・滋脾開胃 驅風却濕・散寒舒筋 補肝養腎・効力奇偉

主治◎ 男女老幼・氣血兩虧 諸虛百損・左癱右瘓 半身不遂・手足麻木 四肢不仁・筋骨拘攣 腰腿痠痛・中風中寒 口眼歪斜・半邊頭痛 風寒所得・奇應如響

國內各大藥房均有代售・每盒十付定價十元

奉天市小北城門外西頭電車路道北 製造本舖 國瑞藥房 長電話四・二〇四一番

奉天代理店中街中法大藥房 長電話四・二八五九番

奉天代理店中街天益堂 長電話四・二九九八番

綜合版

除草成績極佳 小學生咸熱心勤勞

【遼陽】本縣初級小學校、實施之夏季除草、勤勞奉仕、現已兩月餘矣、因各街村及學校長之指導有方、已收莫大之成果、並本期除草、由小學生之認識國策、期達成增產之目標、所有工作、深得各農戶之滿意、打破以往一般農民多不信賴小學生之除草問第之疑問、且於奉仕畢、經農戶之考核、多謂本期除草、借助學生奉仕之機會、有像工省費之功能、極表感謝之誠敬、總計上項除草、業已全部竣事、則縣民增產之希望、不卜可待、

夜間行竊被毆身死 更夫殺人罪有應得

【大石橋】七月十七日於大石橋街鐵道西、滕澤農園、發生捧殺案、當有大石橋警察署司法系桑原主任、朴警尉及各刑事等、竟將殺人犯捕獲、茲將殺人事件誌下、海城縣分水村道士屯、住民李明春、(四一歲)家中一妻三子、務農爲業、家中貧寒、因食糧困難、實困難情形之下、那裡去買、後經人說合、車夫認賠償損失貸七元了事、車夫一天白拉、婦人成物損壞、双方吃虧、此乃不遵守交通規則所致、故今後市民當戒之、

生活、乃想出竊法、連絡本屯住民三四名、於十四日晚間、往滕澤農園竊取土豆、當時被農園之更夫董萬發瞥見、董某因一人覺孤、未敢驚動、同時又連絡同伴更夫關兆生等二人、隨又招呼農園伙計張振際侯鳳山四人、一齊出來、各持木棒挑叉、追隨偷土豆者、該李明春等、見有人發見、乃四外逃跑、其他者逃跑無蹤、李某落後竟被更夫等四人追到、於高粱地頭、四人一齊上手以木棒等、將李明春亂打、當時李某當傷太重、行至高粱地內、即行昏倒、死去、當時更夫等見人倒地死去、未敢聲張、比及十六日、李某之妻、未見李明春返家、四外尋問、後聞得滕澤農園內有死屍一個、其妻找去、初時不敢認、因已被野犬將全身各部咬亂、後訓細看、乃認出係其夫、當即報知警察署、至現場檢驗、調查殺人者、尋查各處農園、依有可疑之處、將農園之更夫董萬發關兆生帶於警察署詢問、判明被該四人打死、犯人全已招認、現已取調完了送營口檢查廳處決、

地價統制規則 實績調查完了將施成案

【大連】州廳經濟部、對於農田地、爲制驅逐投機買賣、並維持適當地價起見、根據强力法之取締、急於制定州農地價格統制規則、其立案基本資料蒐集、本諸州內買賣實績調查中、其十六年度買賣狀況、有如左記、依此施於地價高低(課稅標準、分爲六階級、各民政署管內徵依地價實績買賣額比率算出之、先有金州管內地價之八倍、乃至二十四倍取引、平當四十三錢、乃至示於二圓八十四錢之高價、至於重工業地帶、因將有將來發達性、投機調查爲甚厚、旅順管內之地價左倍乃至十三倍、平均每坪當三十錢乃至二圓六十一錢、普蘭店管內、六倍乃至九倍、每坪當四十七錢乃至九十八錢、現於極變度之現象、

不守交通規則 竟而惹起事故

【遼陽】戰時體勢下之國民、對交通道德、絕當遵行、然而現仍有一般市民、不遵左側通行之原則、致而發生交通事故、於昨二十四日、有一輛三輪車者、由老軍市向平康里而行、當至扮爲處、不意由對面右道來一婦女、一時不慎、三輪車竟將婦女所穿之毛呢大衫碰壞、當時該婦女因心痛毛呢大衫、雖必要車夫賠償不可、但在

慰問勤奉隊員 遼陽市舉辦現場演藝

【遼陽】爲慰安遠道來遼、從事遼陽市防水工事之新京特別市及四平省勤奉隊員、市當局業於昨二十四五兩日、赴現場實施慰問演藝、內容計有音樂、舞劇、唱劇、相聲、國技、双簧等、豪華節目、當時頗得一般觀者之贊許、同時更能付與勤奉隊員奮進之精神、

州體育會主催 初習者水泳會

【大連】州体育會、定於二十六日至八月四日爲『州民皆泳旬間』期間中、並於大連運動場、中央公園、滿鐵黑石礁水鍊道場、開催水泳初學者講習會、但除却日曜、其餘由每日午后三時至五時、希望受講者、不管男女、但將希望場所(浴池)氏名、男女別、年齡、職業、住所記明、向市內白菊町八〇關東州体育會、提出報名書即可、

忌好鴉片慷慨獻金 老翁王鳳林善行可欽

【大石橋】石橋街居住民王鳳林氏、年七十七歲、於月之十七日、以國幣壹千圓作皇軍恤兵金國防獻金、當交納於警察署、警察署署長對王老紳、頗加感激、而後並問獻金之理由、始知王老紳在數十年來、有吸食阿片之嗜好、當此東亞戰爭開戰以來、恩及皇軍之勞苦、繪後國民以報國赤誠心、奉公於國家、於本年三月以來、竟將阿片嗜好斷禁、該老紳以斷禁阿片之府蓄金、作爲獻金、以裨奉公於國家、以助大東亞聖戰、心日完遂、該此老紳者、可作繪後國民之模範、

慶祝協和會 創立紀念日

【蘇家屯】七月二十五日、爲滿洲帝國協和會、創立第十一回紀念佳辰、瀋陽縣本部爲昂揚戰時精神、隆祝盛典起見、特於當日午前十時、在協和會館大禮堂、舉行創立紀念式典、參加者、有縣本部全員、及蘇街各機關學校、市民等、極爲隆重、晚間自七時起、並開催音樂演奏大會、俾市民踴躍參加、祝賀之音洋溢街頭殊爲隆盛、

農校努力增產 靜待前來審查講評

【遼陽】由奉天省文教產業兩科、分別組成之省立農科學校、審查委員會、擬由八月十六日起、至月末止、分赴各市縣、對於現在苗木發育狀況、有所審查、省立遼陽農科校、於接到通知後、對於本年開始各種農作物、及蓖麻洋麻增產運動等、由師生努力下、已經展開了增產工作、並將經過事實、業已按期準備該事、預想經過審查後、必獲相當之考評、

協和會成立十一週年 新民盛大舉行紀念行事

【新民】縣協和會新民縣本部茲以本月二十五日恰逢協和會成立十一週年紀念、新民縣本部特舉行隆重紀念體典、於同日上午九時、在新民縣公署庭前依式舉行、茲錄式序如下、一、國民儀禮、二、國民合唱、三、詔書奉讀、(時局詔書)本部長、副長、四、賜協和會勅語奉讀、本部長、副長、五、訓詞、六、祝詞、係分會長、七、滿鐵分會結成式、八分會長及役員名簿、2、分會旗及會板授予、3、分會長宣誓、4、分會員宣誓、5、分會長新任致詞、6、祝詞、係分會長、八、既結成學校少年團團旗授予、1、團旗授予、九、開道會設會式、1、會長及役員任命、2、會長致詞、王翔九、3、祝詞王委員、十、訓友會設會式、1、役員及幹事任命、十一、新民街地域青少年團結成式、1、團長並副團長任命、2、團旗授予、3、訓示、本部長、4、青少年團長宣誓、5、團員宣誓、6、團長就任之詞、7、祝詞、十二、紀念撮影、午后二時假第一國高禮堂、開催辯論大會、各機關一致參加、茲錄辯論入選者氏名等級、及題目如下、計第二國高方文貫一等、(論題、非常時局青少年之覺悟)又王寶仁、二等(論題協和會創立紀念日之感想)又曾展周三等、(題、阿片麻藥斷禁之覺悟)、(題大東亞戰爭與吾等)、又二國優女生石紹華、四等、(題、大東亞戰爭與國民之自覺)又二國優生湯海、五等(題大東亞戰爭下青少年應有之覺悟)又女生安士媛六等、(題擊滅美英)國民縣清貞女士生孫榮遠七等(題大東亞聖戰下青少年之覺悟)又王更元八等、(題斷禁鴉片麻藥)又倡長信九等、(題協和會創立紀念日之感想)其個個辯論、懇切新穎頗足感人、故以經過儀式、頗爲隆盛、

勤勞報國隊福音 醴泉慰問班即將出發

【醴泉】承戰必勝體制國防學國政策、政府公令各省縣派員慰問勤勞報國隊、我縣當局有鑒慰問國消、特派與學校校長周維民攜伴新生數名、定於八月一日出發白狼等地、現值籌備慰問時攜帶慰勉集新樣歌曲、將赴勤勞報國隊場所實施演唱、促進功程力效以期可待矣、

東亞海運一元統制 中國近海帆船集團運航

【大連】中國沿海、帆船之利用、由於決戰下輸送力增强之見地、頗爲各方面所期待者、但從來帆船之利用、大休不能脫試驗的地域而運航、因此關此之利用、預先不能不覺悟有相當損害、是以其活用方策、早爲關係當局間、議爲研究課題、今回之運營、以東亞海運、爲中國近海統制機關、當其一元的運營者云

前者東亞海運、曾於上海青島厦門各方面、試驗帆船集團的運送、結果收得極好成績、仍由關係當局間、協議結果、以同社當其本格的運航、或爲帆船運航統制、同時則從來之帆船協會、自然的解消、且東亞海運、已經大體準備完了、共計擁有帆船、計數百萬噸、以之編成帆船群、整然於中國近海、擔負決戰下計畫的輸送陣之一翼、其成果極爲各方所期待者、

茶獻納運動 有功者予以表彰

【鞍山】協力戰爭、馳騁疆場最有力之無言戰士軍馬、對其飼秣之重要、當爲一般國民所深知曉、故協和會方面、在今日之決戰體制下、爲期喚發國民、一致協力軍用飼秣、市本部決於近期與各都市相呼應、乃展開之茶獻納運動、其獻納方法由各分會並鄰組爲主體、開始向一般市民蒐集、並擬對該運動之功勞者加以表彰、

夏季生徒廢暑休 開墾耕地報國 播種秋禾增產蔬菜

【大連】州學徒勤勞動員實施要綱中、以勤勞增產、爲主要事項、是以各學校暑休之二十六日起、至三十一日間、每日午前八時至午後三時、動員學徒於各農場、挺身勤勞、並空地開墾、以增市民食糧、期間內出動生徒、有一中、二中、六中、各校一日出動各百二十名、此外商業生徒百名、計動員四百六十名、開墾場所、爲台山屯州廳官舍街南方、官有地二萬餘坪、及星個浦要防衛附近農耕地三十餘坪、在開墾之前、由工業生徒、爲之測量平地、開墾完成後、即播種秋禾、並栽種蔬菜等、

發揮增强戰力 職員努力訓練

【醴泉】本縣縣署職員鑑於決戰體制下國民職員後援之責、於七月十五日實施於勤務之餘暇、操訓步法、由教官指導之下、數日之努力已收得顯著之成績、續行戰鬥訓練、依初步進展之速、將終期成果定填優良、預以助擊滅敵之戰力後援可期也、

幼童拾金不昧

【遼陽】兒童品格之優良與否、多在家庭教育如何、更不關係其家之貧富、往往富貴之家埠出敗家之子、這實在是有事實可証、於昨廿四日曾有一王小小者(十一歲)、家住太河區東園街、其父爲小販商人、家道寒微、但其母李氏、却非常賢慧、可以說是位賢妻良母、故對其子小小常加訓侮、於廿四日小小於街上歸來之際、在路拾錢包一個、小小有意拿回家去、但知其母素日對彼管束甚嚴、常告知其不可竊取拾奪他人之物、故而小小手拿錢包在道旁等失主來領、約半小時後、有一少年婦女由西愴惶而來、小小見狀、即知爲錢包而來、遂上前訊問尋找何物、該少婦見問、知其中有故、乃直言相告、小小便將原錢包拿出奉還、少婦見失物已得非常歡喜、當時少婦即由錢包中拿出國幣一圓交與小小、以爲報酬、但該小小竟堅拒不受乃跑去、似此王小小者、家雖貧、年齡雖小、然而其所受之家庭教育不爲不大、其功不可不歸其母矣、

戰經神

現代的戰爭。在其本體上來看。雖然是屬思想戰。可是那有力的神經戰。在現時的戰爭裏。也不能不說是有她的相當重要性存在吧？

如果欲以戰爭的最後意志。使對方喪失戰意。那莫妙於神經的擾亂了。

神經戰。並不是今日戰爭中的新奇術。自古便有這種戰術的產生。主要是散佈流言蜚語混亂敵軍以及擾亂敵方心思。從其迅速瓦解至於施行一切惑感無實的假宣傳。那當然是不抵現代還保有計劃和有具體的意識的：神經戰在現在的諸種戰術中。是占有確固不拔的地位。這是誰都知道的事實。尤以英美兩國。對於這類戰術的行使。更是常事。試觀在前次大戰。彼等獲得勝利的結果者。既不外此種關係。在這回的戰爭裡。他們那更是積極來用這種戰術的英美兩國。在前次大戰裡。得到終局的勝利。那委實是因利用宣傳戰術而制勝的。可是他們倚以有無限的資源和最大生產力的事來向世界廣宣傳時。使一般世人足信他們有廣大的物資勢力而方可制得戰爭的最後勝利。同時。在無關緊要的地區。又集中了絕大的兵力。而行占據。乃向世界誇張示威。這種無味的戰術只可說是他們宣傳方法巧妙。實質是毫不能濟事的。那又有什麼可使驚奇的呢。

判定戰爭的勝負。並不是僅就此點。便可確斷的。是應要注視到廣大的正面。由全局來把握現時的事態。才可獲得與實的判斷呢東亞的民族 現在最低要有以下的覺悟。和反省。第一。英美的物資。是否比較我們多。第二。他們的物資要是多少比我們豐足的時候。所們還要想想。只以物資的多少。能否做戰爭勝負的標準。對於這兩項我們需要徹底的探討和審密的思考。

『物』的戰爭。固然不是東洋戰爭的精神。可是我們在物資方面從來也並沒有失敗過。那種無味的神經戰以我們東洋體會。是一點也沒有意義的。

野螢奇案

清康熙年。山東安邱縣王村有趙某者。有女字桂貞。鑄爲妾。王爲富家子。伉儷情篤。但嫉末女歸寧。返時趙婚途之南田村外。女就墓林小解。下衣竟不翼而飛。女驟汗告父。尋亦無獲。入夜女以事告夫。翁亦深爲詫異移時。翁已入夢。女輸忘忘未眠。方朦朧間。忽見白光一道。破窗躍進。繼然一聲有如裂帛。女急開燈還視。見其夫血肉模糊。身已亡矣。女慘呼失聲。家人咸至。見女寢榻仰臥血泊中。胸前有一晶瑩匕首穿心而過。更入床寸許。爲狀極慘。鳴報門憲。驗屍如故。罪疑爲女謀害者。詳加推斷。與義死無關。乃以報官。官至。以匕首爲女所。且以入床寸許非女力所及。嚴詰之。女以日間遭遇告官。官弗信。及至墓林。墓土灰白。蓬草叢生。乃一多年之墓也。當時地保。據云爲其祖瑩。故內所藏者爲其妹。大折四年矣。官以其容額姣好。大疑。開棺檢視。見棺內非女乃一幹大和尚。蕭索製僧衣。一匕首穿胸。鮮血淋漓。似被人新害者。一人所爲。官甚爲嚴飭地保係桂貞。一無招供。後來縣令十載。數易縣令。迄未拆獄。是故殺人者爲誰。以及緣何殺譲及僧而覆取桂貞之裤。究不得明。

·脫·毛·

六月暑天。是飼鴿都得出汗的時候。所以凡是有羽毛的禽鳥牲畜。都得脫毛。脫毛不是病是一種新陳代謝的意思。到六月也要脫毛。不過還沒有脫成光身子的可也是脫的不成樣子。爲欣賞面柔養的禽類。也有時在六月裡脫毛的。不大美觀。可是毛時期裡。雖然在脫等到脫完了面新的生長出來以後。便又特別潤澤美觀了可見六月熱天的力量。是十分厲害的。在從先每年六月洗象洗猫洗犬的用意。也是一種殺熱防止脫毛的意思。

南方司法裁判制度 —肆—

緬甸 竊盜犯罪者多 絕無賄賂行爲

英國統治時代之緬甸竊盜跋扈。爲官憲極苦惱者。英國亦放任之。故竊盜。路劫匪團之數日增。、旅行者屢受害。被掠一光。然盜賊中。亦有偸富濟貧。堅强扶弱者。於大東亞戰勃發前。抱反英思想之此種徒黨。在各地發生。、英官憲甚苦惱彼等之反英的義俠的行爲。固由於緬甸人之血氣實也當時緬甸影片。凡俠賢劇。必大受歡迎。然盜賊多。終非好現象。昨年五月 日軍將緬甸全土定戡 八月一日緬甸行政誕生。國內卅八縣之知事。同時任警察部長。與日本駐屯軍協力當治安寧之維持。其後盜賊日見減少。

今日。緬甸裁判所之刑事事件。最多者仍是竊盜事件、仰光市法院提出之刑事事件月月百數十件中。內半數以上爲此種犯罪。某月某日記者訪仰光市法院。刑事裁判所正裁判一緬甸人殺人事件。仰光市法院之設立。在昨年七月十五日。先行政府誕生半月。法院長爲元達拉瓦基縣判事象仰光大學講師新進氣銳之烏金頓。阿文氏(四十二歲)。現在各縣設區裁判所。主要數都市設地方裁判所爲高等法院。仰光市法院。象區。地兩裁判所裁判所長以下判檢事。執達吏會計合計九名。裁判所二樓三室。爲刑事。民事小民事。事件法廷階下爲關係人候審室。有緬甸人。有華人。階下甚擁擠。裁判所前有間人設喫茶飲食店。有如祭日所長爲大親日家。決心使其子赴日本留學。對記者訊問方法。其自身。亦受行政府日本司法制度視察之內命。乃將來緬甸司法界有能之士。是日刑事裁判所開廷之强盜事件。爲一理髮師殺人事件。

被告之罪證明白。三名陪審員最初亦信被告有罪。結局由裁判長對被告宣告刑法第三百二條無期徵役。

裁判長談緬甸之犯罪與取締等如次。

如今次事件。因些細金錢上之爭。而成殺傷事件者往往有之。緬甸人本溫和另面則具癡激性質。此爲如此慘劇之素因。此種氣質須急矯正緬甸盜賊最多之汚名。須與警察協力速絕滅之。至於贈收賄事件迄現在全無。

談檳榔

檳榔有四德。醒能使醉。醉能使醒。飢能使飽。飽能使饑。檳榔一名賓門。又名仁頻果。又名螺果。又名洗瘴丹。世俗往往混稱檳榔爲一物。實則尖長而有紫文者爲檳。圓而短者爲榔。本草原始曰。賓與郎皆貴客之稱。交廣人凡賓客勝會。必先呈此。故以檳榔名也。其樹高十餘丈。皮似青桐。節如斑竹。亭亭獨直。森秀無柯。葉生頂端。風來葉動。儼然有清致。實綴葉下。纍纍數房。嶺南人有以檳榔代茶禦瘴者。或謂閩地亦有此風。西溪叢話云。閩廣人食檳榔每切作片。蘸蠣灰以荖葉裹嚼之。荖音老。又音蒲口切初食微覺似醉面赤。故東坡詩云。紅潮登頰醉檳榔。嗜食檳榔者不乏其人。新會程道南官戶曹。一日早朝與王漁洋遇於朝門。漁洋戲贈以詩云。趨朝每恐誤晨光。聽歌衙官個個忙。行到前門未啓。轎中端坐吃檳榔。又陳留謝肇淛食後輒餌檳榔。不能一日離。又晉劉穆之微時曾造妻家。已食畢求檳榔。妻兄弟曰。君嘗苦飢。何用此物。及任丹陽尹。召妻兄弟。以金盤貯檳榔一斛贈之。又任昉父遙本。以檳榔爲常餌。臨終求之。不得佳者。

科學常識

X光線 有甚麼用處

自從發明X光線以後。醫學上便立刻應用了它。以後逐漸改良。應用愈廣。直到現在。各大醫院無不設備。以作探測疾病的利器。像照射肺結核症。已爲人人所知的事宜。但在歐美。X光不僅用於醫術上。在工業上或商業上的計多秘密和隱藏的。都可用X光揭露出來。

當前次歐戰正劇烈時。美國的奸細常將禁止出口之財物如五金。橡皮等秘密藏於大棉花包中。運輸出口。賣給德國。但後來海關應用X光檢查出口財物。棉花包中的秘密就很容易的顯露出來。有時。私運軍火。以及間諜攜帶秘密武器都靠X光而發現。大戰中所用的炸彈砲彈等。都要經過X光線的檢查。觀察其彈殼之製造是否合度。彈藥之配合是否適量。經檢查合格後方可應用。否則危險性極大。

鋼管混凝土在現時應用甚廣。無論任何種建築物都要用着鋼條。但在灌水泥時。鋼條偶或折斷。或位置變動時。監工者雖嚴密精細。亦無從覺察。這種錯誤極爲危險。所以現在都可用X光察驗。一經挑檢便有小缺點。亦能一目瞭然。

X光線又可用作蚌中珍珠的探測器。蚌的裡面未必個個都有珍珠。在從前內爲無法得知。須一一剖開檢查。既多傷生命。又浪費時間。現在只稍用夜光一照。就能決定蚌裡珍珠的存在與否了。火車用的鐵輪在造成之後。必須經過X光的察驗。倘若裡面有氣泡。就不合用因爲氣泡能使車輪不堅實。以致不能在軌面耐久。時來有炸裂的危險。

X光還有一種有趣的用途。在南菲洲的金鋼鑽礦穴中。有許多不誠實的工人常常將探得的上等鑽石吞入腹中。等出廠後從大便中取出來賣給商人。這種作弊的方法。資本家是無法防止的。因爲他們實在不能檢查工人的胃腸。但他們卽想出了。用X光這一法凡工人出廠之前。都要經過X光室。功以檢查這樣一來。不論肚中的鑽石不能隱蔽。就是肛門鼻孔衣襟衣角等。一切隱藏地帶。也失其效用了。

瑣聞

葡萄牙影片不足

據里斯本發行的『阿塞歐』雜誌(最近號)中敍稱。葡萄牙國內的影片。最近感覺異常不足。政府當局。要是不積極的輸入的時候。那麼國內的唯一娛樂機關影院。便要馬上都關閉的。並在該雜誌中。同時更發表現在因爲由美國輸入影片特別困難。今後應用事由歐洲輸入的一種綜合對策。

羅國首相激勵國軍

羅馬尼亞首相安特奈斯哥將軍。當檢閱隆特列斯哥將軍麾下的阿爾布斯山機部隊時。曾以極雄壯的言詞訓示部下諸將兵云『諸君。要準備着成未來的戰鬥力。切勿放棄自己的重大責任。我們祖國的光榮。是待諸君來造成的』這種慷慨淋漓的訓言。激勵了全將兵的各自赤心。據說兵士們都非常興奮。而感激。

菲島鄰組和我們一樣

菲島的最大都會。要屬羅馬尼拉市了。最近該市內。也創立了鄰組的組織。他們組織的內部機構。是與我們國內的鄰組制度。大體相同的。惟米。及其他一切物品的配給。都是由鄰組來發配。每月內開一次常會。來互相討論解決一月中所希望去做。和必定要做的事項。鄰組員們都是一心協力很實去努力。以前東條首相曾在臨時議會席上。明示於本年中予菲島民衆以獨立榮譽。所以他們聞到是特別感謝的。菲島的將來。是呈現可期待曙光的。

東亞青年 新中國篇

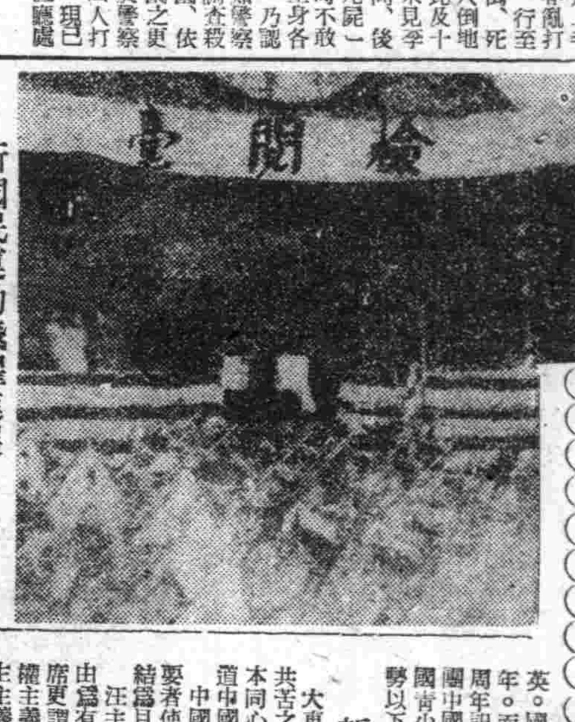

新國民運動飛躍進展

以東亞十億民衆之解放爲目的。一睹國家存亡而與日本帝國對共同之敵布告宣戰之國民政府。於汪主席領導下。已揭起同生共死之大旆。向共同戰爭完遂之途邁進。臨此決定東亞運命之重大時機之國府。爲圖國民團結之强化。戰時意識之昂揚。乃積極的展開新國民運動。

一方擔當明日中國的青少年間。亦於國府參戰以來對仇敵美英之敵愾心。勃然而起。或欲挺身於擊滅美英。國府就此時機積行昂揚戰時意識。綜合此等青少年。而使其爲新運動之一大推進力之結果。於還都三周年紀念日。結成了中國青少年團。並中國青年模範團中國青年運動遂展開新出發。此二團體已與日滿兩國青少年團形成一體。今正整備着解放東亞之突擊態勢以下爲中國青少年運動之概要。

新國民運動之進展

大東亞戰爭一經勃發。汪主席即向中外闡明了同甘共苦之態度。汪主席以完全恢復中國本來面目及與日本同心協力以圖保衛東亞復興中國。使全中國國民知道中國之解放大東亞戰爭勝利後始能達成。中國國力及民力之增强而協力大東亞戰爭爲絕對必要者使國民咸知此種原因。向時更以鞏固全國民之團結爲目的。爰提唱新國民運動。

汪主席對新國民運動不揭起新的主義之主張。其理由爲有三民主義。當此已爲中國建設之根本。而汪主席更謂如果忘了大亞洲主義民族主義則不得實現。民權主義之不能實行蓋由於忽略民主集權制度所致。民生主義之成爲空文。不外因漠視所謂發達國家資本之吃緊事業。又謂由於新國民運動之展開對此等缺點將與以根本的矯正。故必須有異常的決心及最善之辦法。汪主席對青少年運動之期待。訪問滿洲國以來。每有機會便向青少年講解促與中國與保衛東亞實在青少年之雙肩可明瞭。

中國青少年團之結成

如斯國府治下全地域之小學校五千二百四十八 中等學校三百四十五。師範學校十九。大學四 獨立學院五校。立即組織起來 以涵養主席所提唱之勇往邁進克苦耐勞之精神而開始猛烈訓練。又因日本實施返還租界撤管世界自主獨立之精神益爲彭湃。過去三月三十日。國府還都三周年記念日之當日。由全國選出優秀之一萬五千青少年代表。於日滿兩國青少年團及中國青年模範團參列之下。在東京舉行中國青少年團之結成式。

於是青少年運動在在組織之下。邃呈劃期的出發。還於當夜舉行了日滿華三國青少年代表大會。結果以三國青少年團爲主體。爲使全東亞之青少年打成一片而決議結成東亞青少年聯盟。

制定青年節

爲國民政府戰力培養之根底之新民國運動在組織訓練的同時。已着着舉得效果。現在已邁入飛躍的實踐期了。爲使青少年團之團結更形鞏固。對此而與以確呼的國家意識及目標培養其力量實爲今後新運動促進之方途乃將中國國父於廣東就任臨時大總統記念日之五月五日。定爲青少年節而展開一大青少年運動。以促全國青少年之奮起。汪主席於第一次青年節時曾以『五五青年節之意義』爲題。而發表談話。大意如下民國十年五月五日。爲國父於廣東就任大總統之記念日。回想當時國內軍閥割據。廣東亦有强盛的反革命勢力。但國父不忍國民革命之中斷。遂於不穩的環境中。須起復興中華民國之重責。此種只知正義明道而不計成敗利鈍之不拔的精神。實爲一般青少年之最高模範我等必須追隨國父的不死的精神而一直的向前邁進。

全國青少年團於各地開催鍊成大會 隨處實行猛烈訓練。新生中國青少年之意氣已形極度的昂揚。全國青少年於汪主席領導下。向大東亞解放的聖戰完遂之途開始步武堂堂的總進軍

國際劇場 GEKITO 今天貢獻 演期 八月二十八、二十九、三十日 ☆新華公司古裝武俠巨片☆ 顧蘭君 梅熹 兒女英雄傳 新版 即十三妹 能仁寺 ○加演滿映新聞 下期新片 周曼華 梅熹 初度合作 紅粉知己

鐵西區 電五三二三五 中聯新片 廿八日至卅日 千金怨 龔秋霞 主演

光陸 CAPITOL THEATRE 城內中街路南 電【四】三三六三 國華公司 香艷巨片 西廂記 周旋 主演 廿八日至三十日 下期 上海新片 紅粉知己

電影院 奉天電車路 電【二】三七一九 新華出品 喜劇佳片 恭喜發財 殷秀岑 主演 二十八 二十九 三十日 下期 上海新片 紅粉知己

天樂 有聲電影院 城內灰市胡同 電【四】二一八二 國華公司 偉大出品 秦淮世家 周曼華 主演 廿八日 廿九日 三十日 下期 上集 梅花落

天光 電影院 大西關大街 電【二】二三七八 上海佳片 偉大出品 歡樂年年 陳雲裳 主演 廿八日 廿九日 卅日 下期 注意佳片

雲閣 電影院 北市場 電【二】三五九五 中日滑稽 偵探巨片 一串珠 姜明 李紅 主演 二十八 二十九 三十日 下期 上集 惱人春色

金城 有聲電影院 大西關大街 五斗居 中聯出品 古裝偉大巨片 武俠 蕩寇大俠 黎灼灼 王乃東 主演 廿八日 廿九日 三十日 卅一日 八月一日 下期 孔雀東南飛

光明 電影院 城內鼓樓南商埠 電【四】二一八八一 ☆☆☆ 中聯出品 ☆☆☆ 不如歸 李麗華 呂玉堃 主演 廿八日 至 八月一日 下期 空之神兵

瘰癧 毒瘡 特效藥 撲毒丹

瘰癧瘡法種類甚多苦無根治特效良藥一般治法大都鬆痧治標一途如針刺刀割塗藥貼膏藥等法至多無非疏快一時不久仍即復發犯根本全愈決無不到結果本瘰瘡乃爲患者所最感失望者也有鑑於此(撲毒丹)問世已久數千年來醫藥難治經久不愈由此發現而有了敬屋其藥刀能直達患處消腫止痛未破者化已破者收如患是疾一服此藥立奏奇效輕者一劑除少者數年多者二十年瘰癧各病未痊認爲無有斷根希望者不必悵心遠購(撲毒丹)不用輕重一二大盒即能治愈而亦決不再犯也

適應症 專治男女瘰癧風痰大瘰氣瘰初得疙瘩及胸腋間生長疙疸有大有小或軟或硬或疼日久潰破流膿流水久不封口爛於筋肉串於週身膿水淋漓一切瘡症皆能治之

藥價 十付六元 二十付十元 三十付十四元

招請外埠代理來函接洽特別優待 外埠患者函索說明書

全滿市縣現各大藥店均有代售如買無有代售處請將款直接寄至本店見款即寄決無遲誤 國外及上海北京天津各地寄郵依照商法郵寄

製造總發賣 王德藥店 奉天市北市場 ...

各地代理店列下

新京大馬路 義和藥房本店 新京大和通 義和藥房支店 哈爾濱正陽街 天育堂 濱江正陽十四道街 德泰恆 安東六道口 瑞祥泰 吉林河南街 民生藥房 吉林粮米行 福泰堂 齊齊哈爾 藍商堂 錦州東關 正記藥店 昌圖西大街 慎記藥房 四平三馬路 春生厚 公主嶺 泰和春 撫順 萬商堂 撫順 順信仁堂 鞍山鐵道西 紀五藥房 海城 商泰和藥店 西安中央街 積盛泰藥店 營口西大街 仁和長藥店 遼陽大東街 東盛東藥店 遼陽 德興裕藥店 鐵嶺中央街 義和堂藥店 開原城東街 保康藥房 西豐大馬路 福德堂 洮南五號路 德泰仁藥房 承德馬市街 全富興 通化 和發信 新民 延壽堂 大石橋 長生堂 營口 成春堂 鄭家屯 德泰順 東豐 萬育堂 牡丹江 惠存厚 綏中縣前街 天生堂 凌源 濟生藥房

鳳城大街 博愛藥房 本溪湖小市街 雲橋藥房 石山站 英記藥房 泰來縣 世一長碣 拳源縣 龍興久藥店 寧源縣 德源泰藥莊 紅石鎮 鴻順昌藥店 濛江 積盛德藥店 朝陽 義興成臣記 佳木斯 金石書畫莊 東寧 同和昌藥房 索倫 和發五藥店 滿溝 德泰和藥店 醴泉縣 德生恭莊 滿洲里 興順公號記 鐵驪縣 德廣祥藥店 復縣 中和堂藥店 九台縣 錦和廣藥店 青堆子 仁和堂藥店 虹螺峴 永興堂藥店 山城鎮 志泰源藥莊 蛟河 義盛和藥莊 八面城 瀋泰裕 興安縣 大和堂藥店 白城子 欽生堂藥店 扶餘東關 志泰和藥店 滿洲藥店 赤峰 育生堂藥店 法庫 和發盛藥店 德增和藥店 延吉 和藥店 奈曼旗 萬春堂藥房 開通縣 廣和堂藥店 洮南四號路 增順德

今天防空服裝日

鬼畜之敵美英攘正企圖襲滿洲之重工業地帶及交通網之破壞并民心擾亂、而虎視眈眈、欲遽得潛入我大空之機會故此際昂揚防空意識、講求萬全之措置、乃刻下之急務、茲第三回之防空月、已告終了、國民對空之關心、日益增大、然一般仍有不徹底者實爲遺憾事、前於二十六日在協和會開防空日之反省會時、亦以綜合的結論指出滿洲系市民之防空意識不徹底、廿八日已經定爲防空服裝日、全市民須深切認識其主旨、使奉天省下打成一片、而期對空武裝之萬全、至防空服裝、已屢誌本報、茲重錄如下令官廳、會社、職場之服裝、

（一）通勤時

（甲）男子

（1）衣服協和服、制服作業服、（不得已時、亦可着用其他輕便之服裝）均可此外并須着用綁絆或長靴。

（2）帽子爲戰鬪帽協和帽、或類此之其他帽子。

（3）須携行帽子之垂布手巾、手套（軍用手套或質地較厚之手套）等。

（4）着用綁絆時所用之鞋、須着用水襪子運動鞋高腰鞋短靴等。

（乙）女子

（1）衣服着用圍裙褲及長褲、

（2）鞋着用便於活用者但嚴禁高跟鞋、

（3）須携行點市手巾手套等、

△滿系之防空服裝簡單、可將於褲腰下、再於腰上以褲腿帶、褲腳務須用『綁帶兒』繫住、須本月之防空服裝日、須嚴守以上數項、切勿憂慮百五十萬市民之統制蔽敵機何時來襲未可知故也、

昂揚勤勞增產意志
奉省勞興會說明運動內容

爲謀時局下生產陣營、飛躍的強化並期國家要請之遂行增產體制確立之重大使命於八月一日起全國的將展開之決戰下勤勞增產運動實施之前奉天省勞務興國會爲期該運動之萬全本月十二日起至本月末日定爲準備期間、與各方面遂行商討中、更於二十七、二十八之兩日召集職場指導者說明運動內容並加以最後的檢討當本運動之實施爲謀勤勞生產性之劃期的昂揚並期日前所展開之皆勤實行運動、職場秩序確立運動、安全運動之綜合的成果指向

1、經營責任者陣頭指揮之徹底

2、皆勤競爭

3、機械實働率之增進

4、誤造防止

5、勤勞率仕

之五重點於事業體更對實踐組織之整備確立趣旨之普及徹底、將實施表彰等、

新禱皇國必勝
舉行『朝鮮人徵兵紀念週間』

伴同朝鮮人之徵兵實施、親邦兵役法中改正法案、行將於八月一日施行、今爲期昂揚鮮系壯丁之戰爭意識、協和會自同日起至七日止、於全國各市縣旗之鮮系國民多數居住地域、在關東軍兵事部、在滿朝鮮人徵兵施行準備委員會各新聞社後援下大事舉行『朝鮮人徵兵紀念週間』、展旗之記念行事、第一日在神社又忠靈塔舉行徵兵制實施感謝決意宣揚大會、執行皇國必勝祈念祭、繼續以青少年爲動員遊行示威、又同日由國務總理協和會、關東軍兵事部長發表紀念談話、第二日以後、依據地域則隨意實施講演會、座談會、訓話無線電放送、宣傳等、以謀徵兵制之趣旨徹底、尙又呼籲國防、恤兵、献金及鐵銅之撤廢献納、全國展開記念彩色之行事、又對於週間行事兵事官員官幣並親邦軍亦協力實施、

完遂增產報國使命
市旗虔誠祈禱甘霖普降

【阜新】市旗兩當局、鑑於非常時局下、爲完遂增產報國之大使命、欲求基本方策、務必以民爲國本、食爲民天、食之所得、賴於種田、田苗暢旺、以雨水調和爲高、爲茲於本市旗管內、自春耕以還、播種之際、雨水頗稱調和、及禾苗正發旺之期、忽而月餘未雨、農民俱現恐慌之勢、市旗兩當局鑑於增產報國之緊要、倘再不雨、秋收無望、不惟有關民生、且於國計關係、自有莫大故障、新市於本月拾九日起、至廿一日止、吐左旗由廿三日起、至廿五日止、官方下令、率市旗民衆在關帝廟前而令市民遵守

蔬菜搬出限制

市經濟科示達市民、自七月十五日起、至康德十一年四月末止、對地豆、毛豆、青包米、地瓜之菜類、由撫順縣內向外縣之運出已行限制

司法警察官實務修習會

【新京】新京地方檢察廳、爲鍊成決戰下擔當司法之警察官、頃自本月廿六日起、十三日間、假該檢察廳內舉開本年度第四次司法警察官實務修習會、由檢察官王貫民及楊文華兩事任指導官指導之下對首都警察廳管下謝榮慶警尉以次十一名、逐日實施司法實務實習

紊亂經濟國民之恥
鹿鳴春等四家僞造假帳以肥已

奉天市民、作爲一國、完全棄私心、一億爲國邁進之秋、還有始終離不開奸黃的鬼畜思想、追求私利私慾以肥已的惡德商人、

鹿鳴春 奉天市朝日區義光街一段四號、鹿鳴春飯店副經理高翰卿（五十）由康德八年二月於前記地點擔當滿式飯店鹿鳴春副經理、依據康德七年九月二十六日經濟部令第五十號、關於奢侈品等製造加工販賣限制之件第三條、滿洲料理不許販賣一桌超過五十元、雖然知道以上之事實、故意的自康德九年四月二十六日至康德十年七月一日、對共計八百八十五名之客人、將法定價格總計七萬九千七百八十元之飲食物、以十萬四千五百五圓三分之價格販賣之、相抵獲得二萬四千七百二十五元三分之不正當利益、

商埠樓 奉天市朝日區東亞街一段商埠樓飲食店、經理張賀（六〇）亦與前記一樣、自康德九年三月二十六日至十年七月一日、對百五十三名之客人、前後百八十九回以超過價格販賣、而獲得三千八百五十二元九分之不正當利益、並且爲隱瞞取締當局之眼、

新德馨福記 僞造假帳、奉天市朝日區東亞街三段三〇號新德馨福記飲食店經理王青山（五十六）自本年三月二十六日至六月末日、前後百八十一回、獲得二千百九十元之不正當利益且亦設帳簿、

厚德福 奉天市朝日區義光街三段二十七號厚德福飲食店經理劉慶得（三十二）亦熟知康德七年九月二十六日之經濟部令、而自康德七年一月四日至十年六月三十日、亘百三十二回獲得九百四元九毛之不正當利益、並且與前記三名同樣爲隱取締官廳之眼、僞造假帳、

前記四名、以經濟價值擾亂朝日署之手、被檢舉、因違反基於物價物資統制法第十二條之規定、奢侈品等製造加工販賣限制之件第三條、近將解送檢察廳、又朝日署對此等嚴重紊亂國家統制擾害秩序之不良商人、由八月一日命以一個月間之營業停止處分

取締惡商維持民生
市警經濟保安科當局談

警察局經濟保安科當局關於此件、作如下之談話、『紊亂戰時國民生活、統制之惡德商人、當局熟知其數甚多、今後毫不容氣將行嚴重處分之方針、』在警察當局與企業整備同時對全市各業者、督勵各營業、正作着強固之取締想與時代生存下去的商人當好好認識時局、以期國民行爲之絕無爲要、

努力用功的蒙古學童（三）

如何孜孜的號令、一翼、等

蒙古人的向學心、由建國以來、即在昂揚、至今無論到僻地、定有蒙系國民學校、蒙古的優良兒童們、急於用功、『立正』、『敬禮』、『禮拜』、的日本語甚爲新鮮、從今蒙古兒童們、也即是大東亞民族之一翼、等待挺身共榮圈完成之日、寶貴＝急於求學高原產生之教材的蒙古學童

滿鐵夏季鍊成大會
八月六日起各地次第展開

【新京】滿鐵社員會、爲謀鍊成決戰下社員之身心、將於八月六、七、八之三日間、在國都新京、舉開第二回厚生運動夏季鍊成大會、爲使無遺憾發揮挺身輸送報國生產增強之全社員之身心、依國與行之將大會分爲本大會及支部大會、分支部大會、即於各地相繼舉開夾、本大會之種目、嚴選純日本風競技、在無論如何部局之地亦舉行一般部鍊成之部分爲一般之部、計有陸上運動弓道、排球、籃球、軟式庭球、柔道、劍道、角道、槍劍道、鍊成之部、依國防競技要綱、計有職場運動槍劍道、行軍柔道角劍道等及其他体操馬事、更實施行軍訓練、以兒玉公園運動場、神武殿爲中心、相互時局展開鍊成大會加者、全滿各地支部代表選手團五千名及遠由東京、華北、上海各支部之代表選手團四十名、於國都參集之後、一部實行幕營、本大會日程如左、

△第一日（六日）午後一時三十分起、展開參加社員之大行進、開會式奏樂行進體操大會、

△第二日（七日）於柔道劍道等鍊成隊演技並以重點、尤於午後二時起舉行二十五公里行軍、

△第三日（八日）舉行陸上運動馬事訓練戰時運動等五時閉會、更在鍊成大會同時、全滿鐵吹奏樂團合同大演奏會亦同舉開、第二日午後九時二十分起、此演奏於全滿、努力現地中繼全滿鐵之鍊成、

長白鍊成大會延期

【通化】預定八月十一日舉行之省公署主辦之長白山麓鍊成大會、已因某種原因延期至十六日舉行、

鮮系壯丁檢查
九月一日舉行

【雞寧】明年度實施之鮮系徵兵、許多的佳話感激於各地變爲日常生活之完實、各戶醵出出於國家有用之壯丁、節省鍊寧官、於是縣本部、最近其代表者訪問結成事務長於協和會鮮系教育資金、多遠於最初之壯丁檢、查爲縣下之鮮系、即發當即請求縣下鮮系代表者六名之參集舉開鮮系輔導委員會、協議各種具体案之結果、自九月一日起二個月間、召集縣下鮮系壯丁〇〇名於雞寧、由軍事、精神、內務三方面、施特作指導、此爲初次之舉、其成果頗被期待、

昂揚槍後官吏精神
服裝規律化顯現戰時魄力

【撫順】縣公署爲使槍後官公吏精神昂揚不忘戰時下前方職勇士剛毅進展與其享受同甘共苦、現今所屬機關、各學校、對於戰時官公吏、服裝規律化、做人民之表率、平素男子訓練、着協和服、戰鬥帽、腿絆、室內外夏日公務時、可將上衣脫去、着襯衫、半袖長袖均可、但須素色、女子輕裝、前項服裝對長官出入、或警察官、必着上衣、非常指定訓練、及防衛時壞合、另有指示、今後各機關依照規律化的服裝、振起精神於公務、率先發行、

撫順縣興農合作社
實施野干草增產運動

【撫順】興農合作社因應於時局下對粗飼料之增產確保資與家畜之保持上甚大因此爲圖增產並利用而使其改善尤其以勤勞報國精神爲基調而展開協和運動、以使一助緊急飼料之增強、其實施計劃如左、

△目標

在農家使自家用、對大家畜一頭確保野干草三噸以上

△要領

爲期增產運動之徹底、編成如左之『野干草增產委員會』、以使其趣旨之普及徹底

顧問、縣長、協和會事務長、委員長、副縣長、委員、合作社理事長、縣長、總務科長、警務科長、實業科長、行政科長、合作社事

並組織實行部、由協和會及各村增產推進班並各支社主事爲主體而使興起指導民心

△村野干草增產計劃各支社別目標

撫西支社爲一五〇〇屯、營盤支社一五〇〇屯、塔峪支社一五〇〇屯、計爲六〇〇〇屯

對於該目標量、以各村興農會適宜割當後而務須確保其數量

△增產期間（督勵）

第一期自七月二十日至七月三十日、第二期自八月四日至八月十五日

△指導方法

以各支社別招集各村興農會長、說明本運動主旨、而務須確保家畜飼料

△獎勵方法

對成績優秀的團体（興農會及學校）及個人而行獎勵表由興農部賞與之

鐵材變成滅敵利器
金屬收回國都各廳勵行

當茲米英擊滅、金屬收回運動、展開之時對四千三百萬國民率先垂範之國都各官廳之金屬收回、已於二十六日決由國務院總務廳及各部局各機關於協和會中央本部、曾由三宅本部長於會議二十七日發出指令、關務地方費支辦之國營企業藥物收回銅及銅合金製品全部內都設備以外之一切鐵製品、而以從來金屬運動協力之一翼中央本部常地方官廳收回運動展開之際與從來之會運動取同一步調而要求努力、

風箭

規定防空日、即使國民對於大空之關心、日漸昂揚、奉天省對於防空日之民衆服裝遺憾點尚多、於防空日之外尤以八之日定爲防空服裝日、此日之僅注重行事、因使民心防空之日常化亦使市民務認識其主旨、而今第三回之防空日已經終了、協和會七對滿系市民徹底防空服裝居市民之中關此、勿爲過耳東風、還防空日防空服裝日又到、希勿未實防空服裝而通行者出現於街頭五族協和之滿洲國首先由吾等滿系市民應率先垂範完備防空服裝吧、

無線電

七月二十八日（星期三）

晨

六、〇〇（新京）國民體操（大連）初等日本語講座 高宮盛達

六、三〇（新京）建國体操

七、〇〇（新京）報時新聞 錄音 與合奏1、國際之舞2克萊斯拉的搖籃曲3、多惱河之漣4、晴朗的天空二、提琴獨奏1、白鳥2小夜曲3、印度之歌

一〇、三〇（奉哈）經濟通訊

一一、四五（新京）職場體操

一一、四八（新京）歡禱

午

正午（新京）報時 編纂（奉天）平谷調大伯芝

一二、三〇（新京）新聞（二八）丙

一、〇〇（奉哈）經濟通訊

一、三〇（新京）政策時間

四、〇〇（新京）新聞總務廳弘報處本週的重要政策

四、三〇（奉天）食料品小賣價格

五、〇〇（奉天）鄉組通訊

五、四〇（新京）兒童時間

六、〇〇（新京）青年大行進二、關東州奉軍聯盟歌大連協和實業中學校吹奏團三、關東軍軍歌四、軍隊指揮田上彥五、愛國進行曲

六、三〇（新京）中等日本語講座五百木元

晚

七、〇〇（新、奉）報時新聞告知（哈爾濱）紀樂三重奏（雷伊基馬爾作曲）大提琴島斯培斯基、鋼琴島瑪裏茲

七、五〇（奉天）青年時間（錄音）勤奉隊通訊（二）工場特別報告

八、一〇（大連）合唱1滿洲放送合唱隊一、齊唱1滿洲旗遺』由指揮夏陽2偶保之歌二、合唱1桃源春夢2大地之歌欣2博愛

八、三〇（新京）新國民須知

八、五〇（牡丹江）夏得林

九、〇〇（奉天）奉派大鼓（劉北京協和魂』（牛英傑作）賀綱碧紙

九、三〇（奉天）評詞宏全、（四八）福祥安

一〇、〇〇報時新聞告知

一〇、三〇（北京）書韻

國民鍊成大會
中等女子排球比賽
奉一·蓋平兩女高大勝

第十二次奉天省國民鍊成大會中等之部、女子排球比賽、於月之二十七日午后一時、在國際運動場內展開、參加者計爲奉一女高、撫順女高、蓋平女高、海城女高、奉一女高對鐵嶺女高第二場爲奉三女高對蓋平女高、互相展開熱誠之激戰、兩軍佈陣緊張、陣地如鐵石排球忽東忽西、如流星趕月頗爲觀者之讚嘆、兩軍後方之加油隊呼喊聲、連續不絕誠爲一時之盛、此足表示伊等對於國民體力鍊成熱之極點、亘四時間許、此預選比賽、始告完了、結果爲奉一女高與蓋平女高勝取得決賽權、茲將當日比賽之成績記誌於下、

奉一女高二撫順女高、結果二比〇一女高勝

海城女高〇蓋平女高二結果二比〇蓋平勝

奉一女高二鐵嶺女高〇結果二比〇奉一女高勝、

奉三女高〇蓋平女高二結果二比〇蓋平勝、

看！爲國民鍊成大會女子排球互爭勝利盛況其敢鬪之精神逾於五尺鬚眉、

昂揚鎮北礎石
男女生鍊成偉觀

男子體操

奉天省國民鍊成大會中之男子体操、於廿七日上午十時起在平安在滿國民學校操場舉行、參加者第四國高等廿校、在小原審判員銀笛長鳴下開始、各健兒對休操表演賣於炎天下活潑運動發揮鍊成之眞意午後一時終了、其優良成績及得點如左

第一位撫順國高二十五點、

第二位第三國高二十五點、

第三位第二國高二十二點、

第七國高二十二點、

作業訓練

國民鍊成大會中之作業訓練參加者二十五校生徒、動員三百名以上於上午十一時十六分由運動場出發、十二時卅分到達渾河現場作業、開始、各健兒執鍬持鎬、發揮其熱烈力、不顧赤日炎天、而努力於作業訓練、結果收得精上之成績、在全場喝采歡迎中、於午後三時圓滿運動場其成績如左、

第一、第二國高成績五十八分五十秒

第二、新城子國高成績七十三分五十秒

第三、第四國高成績七十六分五十秒

自轉車預選

大會中之自轉車競走、參加者二十校、於午後二時開始在國際運動場馳行、爲二千米重量選拔、在審判員鳴笛一鳴下、各選手飛駛於場場第四國高選手以輕熟之車技始終佔先、在終場時已超過其他選手一周、於掌聲雷動中完成光榮紀錄、其成績如左

第一四國高

第二三國高

第三六國高

第四三國高

第五一國高

第六八國高

行軍訓練

在該大會極有意義之項目、中長途行軍鍊成訓練由當日二十七日午后一時於市城東營站起點由二十七校生徒向奉天市作行軍訓練之体力後足力鍊成、一路之上、隊伍整齊爭先向前、挺身揮汗於行進、毫不疲乏、十分欣快之心情已達滿點、於午後四時三十分許、在全員鼓掌及軍樂之吹奏聲中歸抵國際運動場其結果成績如左、

第一第四國高、

第二鐵嶺國高

第三第三國高

藍球大戰
第三國高告捷

第十二次建國紀念國民鍊成大會中最熱烈之項目、籃球比賽、於廿七日午後一時起、在國際運動場展開夾、參加各校、比賽極爲熱烈、當日參加比賽臨爲奉天第三、第八國高、及瓦房店國高、撫順一高、沙嶺國高、新城子國高、鞍山國高共七隊、首先由第三國高對鞍山國高、三高於奉天市久負勇敢善戰之勝名、且人強馬壯在馬、胡、兩許判員鳴笛一聲中、三高即先聲奪人、由中鋒于國政馬開記錄投中一球此後以堅強努力、成績扶搖直上、曾以十九比〇領先、結果前半局二十五比四、三高大勝、降據後爲地再戰、鞍山國高兵措將一再努力終已殺衰太甚、結果慘敗、後半局廿七比六、結果全局五十二比十己高告捷

照片＝爲國民鍊成大會強力發揮健全如鐵石身軀之男子籃球競技英姿

八高勝瓦高

第二場爲第八國高對瓦房店八高之雄在奉市上月曾一指、與三高可稱伯仲、對瓦房店殊不敢疏忽、但瓦房店開始、令全場觀衆者、頗爲瓦房店雖負着體能守、網使人高居於苦戰兩隊相逢對手、精通良材、致前半局卅比四犯八高陣地、雙方會一度頓成平局、但終不禁八高之猛烈攻勢、八高又勝全局卅一比二十二八高佔先、其後撫順一高對沙嶺國高、八高再對瓦房店、始終爲三高及八高勝力、於是三高、八高取得決賽權、將於八日午後一時決賽、但看那時鹿死誰手、想此決戰勝爲更形熱烈、茲將廿七日籃球綜合成績錄於左、

撫順第一國高對沙嶺國高二十四比十三撫順勝、

八高對瓦房店國高卅一比二十二八高勝、

三高對新城子國高五十二比二十三三高勝、

八高對撫順一高五十二比十七八高勝、

狗寶快胃丸

多年心腹病一回斷根

治好危在旦夕、久治不効的胃病、治好積年累月、堅硬病塊、疼痛膨脹的心腹病、一服立癒、

主治 胃疼、腹脹、噯氣、積食、腹內病塊、胸悶、嘔吐、食積、虫積、寒積、氣積、服用此藥、當日由大便而下

定價 一打十二付四元八角、每次買五十付八折

◎歡迎代理 待遇優厚◎

總發行所 撫順市中和區路三丁目 德善堂

奉天總代理 南同和堂總代理

化痔土龍散

適應症 痔瘡、痔漏、便血、脫肛、結痔、牛管、肛門破裂、肛門腫脹、膿血常流、奇痛帶癢、便秘、肛門諸症、有特別的效力、

函索痔圖說明付郵票六分即寄奉天市大西街三段八八 張三多堂

招募各市縣代理店

總代理店 新京瀛和議、羅廷璽房、泰和藥房奉天四平市廣生堂、中央大藥房、吉林民生大藥房安東瑞蚨泰大生東營口中西藥房寶星玉哈爾濱大實堂永豐堂

痛齒 偏頭痛 頭痛

止痛

炎 氣管 感冒 流行感冒

散熱風

奉天市紅梅町五五·富山縣廣貫堂

強力 米太寶靈片

去疲勞

心身過勞之後、體內疲勞素必見增多、以至全身乏力、四肢鈍痛、此時服用本片、可以迅速恢復、而感輕快。

【包裝】一〇〇片 三〇〇片

ケンカイ 健快

五年·十年·的慢性胃腸病也可以在家自療徹底治癒！

◎藥效神奇·顯示奏功

贈送試用

本舖 大阪市東區北久寶寺町三 光榮室

◎各地著名藥房皆有

虎鹿強筋丹

癱瘓之救星！麻痺之福音！腰腿疼之聖藥！

效力 強筋益骨·補氣養血 通經活絡·健髓強身 暖精回陽·滋脾開胃 驅風却濕·散寒舒筋 補肝養腎·勁力奇偉

主治 男女老幼·氣血兩虧 諸虛百損·左癱右瘓 半身不遂·手足麻木 四肢不仁·筋骨拘攣 腰腿痠痛·中風中寒 口眼歪斜·半边頭痛 風寒所得·奇應如響

製造本舖 國瑞藥房 奉天市小北城門外西頭電車路道北 長電話四·二〇四一番

奉天代理店中街中法大藥房 長電話四·二八五九番

奉天代理店中街天益堂 長電話四·二九九八番

國內各大藥房均有代售·每盒十付定價十元

遼鞍版

康德新聞社遼鞍支局 地址 遼陽市大和通二四 電話 遼陽本局八五五番
遼鞍版廣告事務 電話本局 八五五番

揮血汗努力農產
戰時下農村景象畢露

【遼陽】鑑於戰時體制下農產增產之重要性、佟二堡學校教職員學生、全體之奉仕作業、特置重點於食糧農產物之除草間苗、及本縣之特用作物之增產作業、與農民一致協力、以緩和現在農村勞動力之不足、並以達成增產之一成爲目標、故自上月即開始除草工作、最近更致力於病虫害防除、及排水灌溉農地等作業、雖在炎熱的暑期內、他們絕不顧勞苦的努力於增產工作、實致得我們欣佩之至。

集團祈雨式

【海城】本縣各項農作物、當春夏之交、發育狀況、十分良好、在此高呼增產聲中、官民皆有喜色、以爲豐穰確有把握、詎料天公靳雨、計至現在、已有四十餘日、未獲膏澤、官民憂需雲之、爲搶救此欲稿之禾苗計、閻縣長、特發動爲民請雨之祈禱、下令全縣四街卅六村之人民、由廿六日、迄廿九日三日間、作集團式之求雨行事、城內之壇場、設在龍王廟、由街公所、轄屬各牌鄉組等、每戶一人、齊到壇場、伴隨縣長、舉行虔誠求雨式、屆時由縣長率衆、拈香祈禱、以至誠金石開之毅意、默達天庭、必期甘霖之早降、用收增產報國之成果、其餘附城兩之村屯、進城求雨者、如陣頭村長張永澤、於念四日、率引所屬屯民、一千餘名、以肩輿扛龍王神霧到城內各寺廟、焚香求雨、加入團體、悉額觀柳枝冠、赤足遊行、一路之上、金鼓齊鳴、修呼祈雨之聲、震破蒼空、並停止屠殺、免抑蝦蟆、表示全縣民衆、一誠格天之至意、想此種集團式之求雨者、與共同祈願、彼蒼念及官民之赤誠、必能施以滂沱之甘霖、以慰修呼望救之官民也。

青年團指導防空
滿系各層市民悉守紀律

【遼陽】防空日、政府方面、由七月份起、規定每月八日、十八日、廿八日、計三次、協和會市本部爲期國民對於防空日徹底認識、及防空濟服充實整備起見、在此廿八日之防空日當日、現已擬由市青年團員、出動街頭、向一般市民、詳加指導、因依據上次防空日所得之成果、瑞穗區方面的服裝之防空濟服、實踐之當日、城內各區滿系民衆、均要拿出十二分精神、所有防空濟用服裝、速急自覺自悟的張化起來、勿令瑞穗區專美於前。

諷經誦咒超渡亡魂
佛教會舉辦慰靈祭

【熊岳城】大同佛教會熊岳城區會孟會長等、爲期完遂大東亞聖戰下佛教報國之使命、爰定於國曆七月三十一日至八月二日之三日間、敦聘碩德高僧、舉開慰靈大祭、並演水陸道場法會、講偈說法、大開燄口、諷經誦咒、超渡陣殁將士英靈、復由街公所協和會爲之後援、想屆時法鼓金鐘、舞樂佛號、一般善男信女虔誠參加、聞法灑修共證菩提者當能異常踴躍、定有一番盛況、茲列法會日程如左
七月二十九日三十日設金鋼壇、七月三十一日集會式新京入野法師講演、八月一日壹講演誦經、夜放路燈、八月二日壹講演、夜焰口施食放河燈。

鐵都防衛堅若盤石
滿系婦女亦編成槍後隊伍

【鞍山】際大東亞聖戰完遂、鐵都當局爲徹底使地域自體防衛陣容增強計、近已由各區分別展開對滿系婦女編成實施訓練、而當於每日炎熱天氣的夕陽西下的時候、他們都穿上了很整嚴的服裝、頭上紮着白布、很顯現着巾幗英雄的豪氣、同時再看他們受着一些戰的訓練、很深知他們爲戰時下槍後女性的標準了、而今後鐵都的防衛陣營固如磐石矣。

天旱未得甘霖
大石橋街舉行祈雨祭

【大石橋】當天氣炎熱之期、田苗正在發育之時、而農苗全賴雨而潤生、自夏季以來、悠已月餘之久、未得甘雨、所以農苗漸旱、大石橋官民爲完遂國策、增產必成、本街協和會、於本月二十八日招集街民、於神社前舉行除雨祈願祭、望街民每戶一人以上踴躍參加、
日時 七月二十八日午前八時三十分集合
場所 大石橋驛前廣場
參進 午前九時大石橋神社參進
祭典 午前九時十分
行進 神社祭、驛前、石橋大街、滿街龍王廟（祈雨祭）午後解散

學校廢止夏休

【海城】縣教育科、接奉省令、鑑於大東亞決戰之年、並基諸國民皆勞之策、各省市縣之學校生徒、一律廢止夏休、依舊午前授課、午後從事於勤勞奉仕、及休練等工做、以期完遂總力戰之使命、現教育當局、已轉飭各校校長一体遵照辦理。

市署職員 冒酷暑從公

【鞍山】市當局鑑於本年度爲大東亞聖戰之完遂勝利之秋、時臨酷暑之際、本市公署由榎尾市長以下全體職員振起奉公精神、每日全體職員均着用興亞服及戰鬥帽登廳、更勿論任何炎熱的天氣、也是決意向職域奉公、而協力完遂這東亞歷史的聖職。

郵局紀念式典

【鞍山】鐵都郵政局於月二十六日午前七時、在本局內由全局職員參列下、舉行郵政十一週年紀念式典、首先行國民儀禮、繼續由佐藤局長全體職員激勵訓話、最後對職員精勤者舉行褒彰。

演藝慰問勤奉

【鞍山】爲感激於酷暑烈日下熱烈服務之本年度入隊之遼陽鞍山○○名從事協力於鋼鐵增產之勤勞奉公隊、遼陽市公署內各職員特組成慰問團、由市長及大關助役、陳勤奉股長引率之下一行四十名、於日昨（二十四日）午後二時來鞍、即於鞍馬町事務所前實行對勤奉隊慰問演藝、外更對其贈與多數肉等及食物類、以資犒賞、爲期使勤奉隊員之精神態益昂揚。

街民咸知納稅義務
門戶費如期完全收齊

海城街爲門戶費街民負担均衡之徹底、由本年度四月間施行分班赴各區按戶調查、今經調查完竣、依調查結果做成徵稅通知書、納期限由七月十五日至七月卅一日止、現在按納稅義務者通知書之住所發佈、各戶對於納稅、街民深認識戰時納稅之義務、軍大咸持納稅通知書踴躍至街完納稅金、以恐延滯過期受督促之處分。

女勤奉隊應援築堤
遼陽女國高師生結成總隊

【遼陽】市協和會本部、依據上次學校青少年團長會議、所得之成果、擬于月之廿七日、廿八兩日間、由協和會市本部、青少年案內、引導之下、由省立遼陽女子國高青年團、全校師生總動員、一方爲辛辛苦苦之活民勤奉隊、勤勞地區、一方慰問、早八時出發、向防水工作地區、作夏季服裝之整頓、至午後四時工作完竣、遂振旗而歸。

日、此番調查、於七月末日期克竣工、此項勤奉隊、對工做習率先垂範、實爲海城之光榮也。

遼陽球隊遠征 獲勝奏凱歸還

【遼陽】蜚譽南滿、久負盛名之遼陽縣公署排球隊、於昨二十四日、時赴奉天遠征、與奉天省公署排球隊、作友誼比賽、午后二時假小河沿師道學校排球場即展開激烈球戰、雙方隊員各顯身手、多有精彩動人之處、旁觀者無不鼓掌叫絕、結果遼陽隊連勝三戰、榮獲冠軍、於是日晚八時頃遼陽縣公署隊奏凱而歸矣。

汽車顛覆 乘客死傷甚多

【大石橋】滿鐵國營自動車、於月之二十五日午后五時、由大石橋驛出發、共載客人二十七名外、運轉手一名、車掌一名、行至中間一線嶺之山道、從下向上、行至山道中間因車機械故障、當時將車墜落山下、山高約三十丈、車體破壞、客人當時死亡者十名、受傷者十九名、將受傷者運出大石橋街滿鐵病院、其餘死亡者運於大石橋街警察署、詢死者家族者速來領埋。

勤勞奉公報國隊員
舉行協和會創立紀典

【遼陽】縣勤奉報國隊、當烈日炎熱之下、揮動聖鍬、流汗如雨、在縣南哈大道路、開始工作、曾歷多日、收得莫大成果、已爲上峰之嘉許、茲者、於昨（廿五日）恭逢協和會創立紀念日之佳日、由總隊、司令官、指揮全員在工作現場、舉行協和會創立紀念日式典、儀式至爲隆重、深体會協和會運動方針及表現會組織並所相之使命、供出之就業勤奉隊、對於作業成績、實居各縣之冠、每日早起晚眠、發揮勤勞報國的超越精神、默之苦幹、爲該隊頭當面積早速完成計、往往做到夜晚十二點才止工、竣預定交工期、須至八月末。

梁氏熱心任務 率街民獻金屬

【牛莊】協和會牛莊街分會長梁進先氏、自任職以來、對於會勢之發展、會運動之徹底推行、不遺餘力、自展開金屬獻納運動後、爲喚起街民槍後赤誠之高熖計、在各班隣組集會場合、致予激勵之詞、詳切痛陳、金屬獻納即爲擊滅英美之利器、方茲東亞聖戰、捷奏頻傳之際、國民應盡全力支援、以助皇軍神威、洗清東亞山河、建設新的秩序、達到大東亞共榮圈之完成、街民均有感動、獻納異常踴躍、現已收到八千二百七十四斤之巨額的良好成績、將來成果實堪期待。

謀農產物增產必成
師生舉行勤奉隊結成式

【遼陽】市統監部、鑑於決戰體制下、農產物增產之重要性、施行學校教師學生動員奉仕、特別置重點於農產物之除草、一面緩和現下農村勞動力之不足、以達成一成增產之目標、一面使學生勤勞體驗、養成愛農愛耕之觀念、以符合我國學制之本旨、茲於昨（廿六日）早八時、由本市協和青少年團、勤勞奉公隊結成式、然後由統監部、主事與市青少年案內引率之下、向南林子一帶墟方出發了、實施三日間、空閑地除草工作、以圖增產之必成、幷究體小學生奉仕之使命。

檢舉惡汽水商

【遼陽】本縣衛生當局、關於公衆衛生、實屬徹底檢查、對於飲食店、及鮮貨床、尤其注意、茲於本月念三日、在本街檢舉出有沈澱的汽水、達三百餘瓶、一律沒收、將其立時傾倒、以免飲後發生疾病、凡經入購買飲料、慎勿被其蒙混、致釀疫病。

馬戲團慰問皇軍
各項表演獵奇盛況空前

【遼陽】日前由日軍在遼各部隊之將兵、由遼陽在鄉軍人會海軍部主催、並邀同現在遼陽之山根馬戲團、自月之廿一日起、至月末日十日間、于市內四大廟廣場表演、同時並由本社援助、日晝夜三回、所有入場者、因市聯協和本部之援助、共慰組制之熱誠、每人均充觀覽券、並謂該團勸誘購買、且節目新奇、又從以此入場所得金額、純屬爲後援皇軍、凡屬慰問皇軍士兵無不歡欣鼓舞、表示欽慕之赤誠。

副縣長慰問歸來

【海城】副縣長於本月廿七日曾攜慰問品、躬赴現場、殷勤慰問、於十八日、已圓滿歸來、同時招集縣署各職員訓話、請此番赴遼、見本縣。

徹底防止傳染病
實施第二期業者診斷

【遼陽】爲期徹底防止傳染病之發生、市衛生當局、特擬定實施第二期業者健康診斷、其日時場所皆已決定如左記、屆時該類（藝妓酌婦）業者務必受診斷爲要、
一、日時 二十六、七兩日每日午后一時至四時、
一、種類別 第一日日系鮮系、第二日滿系、
一、場所、市立病院、

崔某命傷了 衆人當戒之

【遼陽】現在天氣一日比一日的熱起來、一般學生工人都喜野浴、故近日來市東門外太子河畔常有野浴的人常納涼、固然野浴是一件很好的事、然而野浴的人不可忘記其中的危險、去年統計因野浴而慘遭滅頂者不下數起、而本年於昨又發生此類慘劇、死者爲市大和通水田印刷所工人崔某、因天熱而赴太子河洗澡、不慎竟被水勢淹沒、救之不及、乃一命嗚呼、此不可不爲野浴者戒之、故當局希望今後野浴者注意。

鄉軍國防獻金

撫順在鄉軍人會撫順中央分會、本年度檢閱點呼參會者百七名、以當日所得之五十三圓五角特送至滿日撫順支社作爲國防獻金。

東亞青年（新中國篇）

新國民運動飛躍進展

以東亞十億民衆之解放爲目的、一賭國家存亡而與日本帝國對共同之敵布告宣戰之國民政府、於汪主席領導下、已獨起同生共死之大旆、向共同戰爭完遂之途邁進。隨此決定東亞運命之重大時局之國府、爲國國民團結之强化、戰時意識之昂揚、乃積極的展開新國民運動。一方擔當明日中國的青少年間、亦於國府參戰以來、對仇敵英美之激憤心、勃然而起、或欲挺身於擊滅英美。國府就此時機積極昂揚戰時意識、綜合此等青少年、而使其成爲新運動之一大推進力之結果、於還都三周年記念日、結成了中國青少年團、並中國青年模範團、中國青少年團形成一體、今正整備解放東亞之實際態勢、以下爲中國青少年運動之概要。

新國民運動之進展

大東亞戰爭一經勃發、汪主席即向中外闡明了同甘共苦之態度。汪主席以完全恢復中國本來面目及與日本同心協力以圖保衞東亞復興中國、使全中國國民知道中國之解放大東亞戰爭勝利後始能達成。中國國力及民力之增强而協力大東亞戰爭爲絕對必要者、使國民咸知此種原因、同時更以鞏固全國民之團結爲目的、遂提唱新國民運動。汪主席對於新國民運動不獨把新的主義之主張、其理由爲有三民主義、蓋此已爲中國建設之根本。而汪主席更謂如果忘了大亞洲主義民族主義則不得實現。民權主義之不能實行蓋由於忽略民主集權制度所致。民生主義之成爲空文、不外因漠視所謂發達國家資本之吃緊事業、又謂由於新國民運動之展開對此等缺點將與以根本的矯正。故必須有異常的決心及最善之辦法。汪主席對青少年運動之期待、訪問滿洲國以來、每有機會便向青少年講解復興中國與保衞東亞實在青少年之雙肩即可明瞭。

中國青少年團之結成

如斯國府治下全地域之小學校五千二百四十八、中等學校三百四十五。師範學校十九。大學四、獨立學院五校。立即組織起來、以汪主席所提唱之勇往邁進克苦耐勞之精神而開始猛烈訓練。又因日本實施返還在華專管租界自主獨立之精神益爲彪炳。過去三月三十日。國府還都三周年記念日之當日。由全國選出優秀之一萬五千青少年代表、參列之下。在東京舉行中國青少年團及中國青年模範團之結成式。於是青少年運動在在組織之下。遂呈躍期的出發。還於當後舉行了日滿華三國青少年代表大會。結果以三國青少年團爲主體。爲使全東亞之青少年打成一片而決議結成東亞青少年聯盟。

制定青年節

爲國民政府戰力培養之擴底之新民國運動在組織訓練的同時。已清看舉得效果。現在已邁入飛躍的實踐期了。爲使青少年層之團結更形鞏固。對此而與以確立之方途乃將中國國父於廣東就任臨時大總統記念日之五月五日。定爲青少年節而展開一大青少年運動。以促全國青少年之奮起。汪主席於第一次青年節時曾以「五五青年節之意義」爲題。而發表談話。大意如下 民國十年五月五日。爲國父於廣東就任大總統之紀念日。回想當時國內軍閥割據。廣東亦有强盛的反革命勢力。但國父不忍國民革命之中斷。遂於不惡的環境中。須起復興中華民國之重責。此種只知正義明道而不計成敗利鈍之不拔的精神。實爲一般青少年之最高模範。我等必須追隨國父的不死的精神而一直的向前邁進。

全國青少年團於各地開催鍊成大會。隨處實行猛烈訓練。新生中國青少年之意氣已形極度的昂揚。全國青少年於汪主席領導下。向大東亞解放的聖戰完遂之途開始步武堂堂的總進軍。

南方司法裁判制度（肆）
緬甸 窃盜犯罪者多 絕無賄賂行爲

英國統治時代之緬甸窃盜的故習。爲官憲極苦惱者。英國亦放任之。故窃盜。路劫團之數日增。旅行者屢受害。被掠一光。然盜賊中。亦有俠盜濟貧。鋤强扶弱者。於大東亞戰爭勃發前。抱反英思想之此種徒黨。在各地發生。英官憲甚苦惱彼等之反英的義俠的行爲。固由於緬甸人之血氣質也。當時緬甸影片。凡俠盜劇。必大受歡迎。然盜賊多。終非好現象。昨年五月。日軍將緬甸全土平定後。八月一日緬甸行政府誕生。國內卅八縣之知事。同時任警察部長。與日本駐屯軍協力當治安寧之維持。其後盜賊日見減少。

今日。緬甸裁判所之刑事事件。最多者仍是窃盜事件、仰光市法院提出之刑事事件月月百數十件中。內半數以上爲此種犯罪。某月某日記者訪仰光市法院。刑事裁判所正裁判一緬甸人殺人事件。仰光市法院之設立。在昨年七月十五日。先行政府誕生半月。法院長爲元蓬拉瓦其縣判事兼仰光大學講師新進氣銳之緬甸人。同文氏（四十二歲）。現在各縣設區裁判所。主要都市設地方裁判所。爲高等法院。仰光市法院。兼區。地兩裁判所。裁判所長以下判檢事。執達吏會計合計九名。裁判所二樓三室。爲刑事。民事小民事。事件法廷階下爲關係人候審室。行政府日本司法制度視察之內命。乃將來緬甸司法界有能之士。是日刑事裁判所開廷之强盜事件。爲一理髮師殺人事件。被告之罪證明白。三名陪審員最初亦信被告有罪。結局由裁判長對被告宣告刑法第三百二條無期懲役。裁判長談緬甸之犯罪與取締等如次。如今次事件。因些細金錢上之爭。而成殺傷事件者往往有之。緬甸人本溫和另面則具偏激性質。此爲如此慘劇之素因。此種氣質須急速正緬甸盜賊多之汚名。須與警察協力適網滅之。至於賄賂事件迄現在全無。

脫毛

六月暑大。是雞鴨都得出汗的時候。所以凡是有羽毛的禽鳥牲畜。都得脫毛。脫毛不是病是一種新陳代謝的意思。鵞鴨之屬。到六月也要脫毛。不過還沒有脫成光身子的可也是脫的不成樣子。爲欣賞而豢養的禽類。也有時在六月裡脫毛的。雖然在脫毛時期裡。不大美觀。可是等到脫完了面新的生長出來以後。便又特別潤澤美觀了。可見六月熱天的力量。是十分厲害的。在從先每年六月洗象洗貓洗犬的用意。也是一種變熱防止脫毛的意思。

談檳榔

檳榔有四德。醒能使醉。醉能使醒。饑能使飽。飽能使饑。檳榔一名賓門。又名仁頻。又名螺果。又名洗瘴丹。世俗往往混稱作檳榔。實則尖長而有紫文者爲檳。圓而矮者爲榔。本草原始曰。賓與郎皆貴客之稱。交廣人凡貴客勝會。必先呈此。故以檳榔名也。其樹高十餘丈。皮似青桐。節如斑竹。亭亭直聳。森秀無柯。葉生頂端。風來葉動。儼然有清致。實綴葉下。纍纍數房。嶺南人有以檳榔代茶禦瘴者。或謂閩地亦有此風。西溪叢話云。閩廣。食檳榔每切作片。蘸蠣灰以荖葉裹嚼之。荖音老。又音蒲口切。初食微覺似醉面赤。故東坡詩云。紅潮登頰醉檳榔。嗜檳榔者不乏其人。新會程得知。日早朝與王道南官尹賈。漁洋遇於朝門。漁洋戲贈以詩云。纔朝每恐誤晨光。臨啓。輒中端坐吃檳榔。又陳留謝肇淛食後輒餌檳榔。不能一日離。又晉劉穆之微時嘗造妻家。已食畢求檳榔。妻兄弟曰。君嘗苦飢。何用此物。及任丹陽尹。召妻兄弟。以金盤貯檳榔一斛贈之。又任昉父遙本。以檳榔爲常餌。臨終求之。不得佳者。

野塋奇案

清康熙年。山東安邱縣王村有趙某者。有女字桂貞。鍾愛異常。及長。許鄰村王讓爲妾。王爲富家子。佻儇情薄。值某未女歸寧。返時趙親送之甫出村外。女試驀林小解。下衣竟不翼而飛。女赧汗告父。尋亦無獲。入夜女以事告夫。義亦深爲詫異。移時。漏已入參。女輾忘忑未眠。方朦朧間。忽見白光一道。破窗躍進。驀然一聲有如裂帛。女急開燈滿視。見其夫血肉糢糊。身已亡矣。女驚呼失聲。家人咸至。見讓仰臥血泊中。胸前有一晶瑩匕首穿心而過。更入床寸許。爲狀極慘。撿視門窗。嚴扃如故。群疑爲女謀害。乃以報官。官至。以匕首係時。且以入床寸許。尤非女力所及。駁詰之。女以日間遭遇告官弗信。及至墓林。見墓土灰白。雜草叢生。乃多年之墓也。當傳地保徹詢。據云爲其祖塋。攻內所葬者爲其妹。夭折四年矣。官以其答辭蹺蹊。大疑。開棺撿視。見趙女所失綢袴、橫陳棺蓋。棺內非女乃一粹大和尚。首新剃僧衣、一匕首穿胸。鮮血淋漓。似被人新害者。詳加推斷。與義死殆同係一人所爲。官遂飭嚴緝地保桂貞。一無招供。後案懸十載。數易縣令。迄未折獄。是故殺人者爲誰。以及緣何殺義及僧而復取桂貞之袴。究不得明。

科學常識
X光線有甚麽用處

自從發明X光線以後。醫學上便立刻應用了它。以後逐漸改良。應用範廣。直到現在。各大醫院無不置備。以作探測隱病的利器。像照射肺結核症。已爲人人所知的事實。但在歐美。X光不僅用於醫術上。在工業上或商業上的許多秘密和隱藏的。都可用X光揭露出來。當前次歐戰正劇烈時。美國的奸商常將禁止出口之財物和五金。橡皮等秘密藏於大棉花包中。運輸出口。賣給德國。但後來海關應用X光檢查出口財物。棉花包中的秘密就很容易的暴露出來。有時。私運軍火。以及間諜攜帶秘密武器都靠X光而發現。大戰中所用的炸彈砲彈等。都要經過X光線的檢查。觀察彈藥之製造是否合度。彈藥之配合是否適量。經檢查合格後方可應用。否則危險性極大。鋼骨混凝土在現時應用甚廣。無論任何種建築物都要用着它。但當充實水泥時。鋼條偶或折斷。或位置變動時。監工者雖嚴密精細。亦無從覺察。這種錯誤每爲危險。所以現在都可用X光察驗。雖鋼條僅有小缺點。亦能一目瞭然。X光線又可用作蚌中珍珠的探測器。蚌的裡面未必個個都有珍珠。在從前內爲無法得知。須一一剖開檢查。既多傷生命。又浪費時間。現在只消用X光一照。就能決定蚌裡珍珠的存在與否了。火車用的鐵軌在造成之後。必須經過X光的察驗。倘若裡面有氣泡。就不合用。因爲氣泡能使車輪不堅實。以致不能在重而耐久。將來有炸裂的危險。X光還有一種有趣的用途。在南非洲的金鋼鑽礦穴中。有許多不誠實的工人常常將採得的上等鑽石吞入腹中。等出廠後從大便中取出來賣給商人。這種作弊的方法。資本家是無法防止的。因爲他們實在不能檢查工人的胃腸。但他們即想出了。用X光這一法。凡工人出廠之前。都要經過X光室。功以檢查。不能隱蔽。就是肛門鼻孔齒縫衣角等。一切隱藏地帶。也失其效用了。

瑣聞

葡萄牙影片不足

據里斯本發行的『阿嘉歐』雜誌（最近號）中載稱。葡萄牙國內的影片。最近感覺異常不足。政府當局。要是不積極設法由國外輸入的時候。那麽國內的唯一娛樂機關影院。便要馬上都關閉的。同時更發觀着現在因爲由美國輸入影片在該雜誌中。時別困難。今後應用專由歐洲輸入的一種緩急對策。

羅國首相激勵國軍

羅馬尼亞首相安特奈斯哥將軍麾下的阿爾布斯山嶽部隊時。曾以極莊壯的言詞來訓示部下諸將兵云『諸君。要準備着成未來的勝門力。切勿放棄自己的重大責任。我們祖國的光榮。是待諸君來造成的』這種慷慨淋漓的訓言。激勵了全將兵的各自赤心。據說兵士們都非常興奮。而感激。

菲島隣組和我們一樣

菲島的最大都會。要屬羅馬尼拉市了。最近該市內。也創立了鄰組的組織。他們組織的內部機構。是與我們國內的鄰組制度。大體相同的。惟米。及其他一切物品的配給。都是由鄰組來發配。每月內開一次常會。來互相討論解決一月中所希望去做。和必定要做的事項。鄰組員們都是一心協力去實去努力。以前東條首相曾在臨時議會席上。明示於本年中予菲島民衆以獨立榮譽。所以他們聞到是特別感謝的。菲島的將來。是呈現可期待曙光的。

神經戰

現代的戰爭。在其本體上來看。雖然是屬思想戰。可是那有力的神經戰。在現時的戰爭裏。也不能不說是有絕對相當重要性存在吧？

如果欲以戰爭的最後意志。使對方喪失戰意。那莫妙於神經的擾亂了。

神經戰。並不是今日戰爭中的新奇術。自古便有這種戰術的產生。主要是散佈流言蜚語混亂神經以之擾亂敵方心思。促其迅速瓦解。至於施行一切空虛無實的假宣傳。那當然是不限現代這樣有計劃和有具體的激動的。神經戰在現在的諸種戰術中。是占有確固不拔的地位。這是誰都知道的事實。尤以英美兩國。對於這種戰術的行使。更是常事。試觀在前次大戰。彼等獲得勝利的結果者。厥不外此種關係。在這回的戰爭裡他們亦更是積極來用這種戰術的。英美兩國。在前次大戰裡。得到終局的勝利。那完實是因利用宣傳戰術而制勝的。可是他們僅以有無限的資源和甚大生產力的事來向世界廣實勢宣傳詐閑。使一般世人是信他們有龐大的物資勢力而方可制得戰爭的最後勝利。同時。在無線緊要的地區。又集中了絕大的兵力。而行占據。乃向世界誇張示威。這種無味的戰術只可說是他們在宣傳方法巧妙。實質是毫不能濟事的。那又有什麽可使驚奇的呢。

制定戰爭的勝負。並不是僅就此點。便可確斷的。是要從往視到廣大的正面。由全局來把握現時的事態。才可獲得誠實的判斷。吾東亞的民族 現在最低要有以下的覺悟。和反省。第一。英美的物資。是否比較我們多。第二。他們的物資要是多少比我們豐足的時候。所們還要想想。只以物資的多少。能否做戰爭勝負的標準。對於這兩項我們需要徹底的探討和縝密的思考。

『物』的戰爭。固然不是東洋戰爭的精神。可是我們在物資方面從來也並沒有失敗過。那種無味的神經戰以我們東洋觀看。是一點也沒有意義的。

國際劇場 今天貢獻 八月廿八 二十九 三十日 ○加演滿映新聞
☆新華公司古裝武俠巨片☆ 兒女英雄傳 顧蘭君 梅熹 新版 十三妹 能仁寺
下期新片 紅粉知己 周曼華 梅熹 初度合作

鐵西區 電五三三二五 中聯新片 廿八日至卅日 千金怨 顧秋麗 主演

光陸大戲院 城內中街路南 電[四]三六三三 廿八日至三十日 國華公司香艷巨片 西廂記 周旋 主演 下期上海新片 紅粉知己

奉天電車路 電[二]三七一九 二十八 二十九 三十日 新華出品 喜劇佳片 恭喜發財 殷秀岑 主演 下期上海新片 紅粉知己

天樂 城內灰市胡同 電[四]二一八二 廿八日 廿九日 二十日 國華公司 偉大出品 秦淮世家 周曼華 主演 下期 上集 梅花落

天光電影院 大西關大街 電[二]三七八 廿八日 廿九日 卅日 上海佳片 偉大出品 歡樂年年 陳雲裳 主演 下期 注意佳片

雲閣 北市場 電[二]五三九 二十八 二十九 三十日 滑稽偵探巨片 一串珠 姜明 李紅 主演 下期 上集 腦人春色

金城有聲電影院 大西關大街 五斗居 廿八 廿九 卅日 三十一日 八月一日 中聯出品 古裝武俠 偉大巨片 蕩寇大俠 王乃東 主演 下期 孔雀東南飛

光明電影院 城內藥王廟胡同 電[四]二一八八 廿八日至八月一日 ☆☆中聯出品☆☆ 不如歸 李麗華 呂玉 主演 下期 空之神兵

瘰癧 鼠瘡 特效藥 撲毒丹
藥價。十付六元。二十付十元。三十付十四元
招請外埠代理 來函接洽 特別優待
全滿市縣旗各大藥店均有代售、如貴處無有代售者請將款直接寄至本店、見款即寄決無遲誤、國外及上海北京天津各地亦能依照郵寄
鼠瘡瘰癧種類甚多、苦無根治特效良藥、一般治法大都外用刀治標一途、如針刺刀割塗藥貼膏藥等法、至多無非輕快一時、不久仍即復犯、根本全愈決難不到結果、究未全愈、（撲毒丹）問世之後、數千年來醫藥難治經久不癒的鼠瘡瘰癧有了救星、其藥力能直達患處、消腫止痛、未破者化、已破者斂、如患是疾一服此藥立奏奇效、藥到病除、少者數年多者二十年屢服各藥未痊認爲無有斷根希望者不必抵心、速購（撲毒丹）不問輕重一二大盒即能治愈而永不再犯也
適應症 專治男女瘰癧鼠瘡、大瘰氣瘰、初得時頸及胸腋間生長疙瘩、有大有小、或軟或硬、或腫或疼、日久化膿、流膿流水久不封口、爛於前胸、串於週身、腰下淋瀉、一切瘡症皆能治之
製造總發賣 王德藥店 奉天市北市場聖滿東雙樓房
各地代理店列下

今天防空服裝日

鬼畜之敵美英機正企圖滿洲之重工業地帶及交通網之破壞并民心擾亂、而虎視眈眈、欲趁得潛入我大空之機會故此際昂揚防空意識、講求萬全之措置、乃須下之急務、茲第三回之防空日、已告終了、國民對空之關心、日益增大、然一般仍有不徹底者實爲憾事、前於二十六日在協和會開防空日之反省會時、亦以綜合的結論指出滿鮮系市民之防空意識不徹底、廿八日已規定爲防空服裝日、全市民須深切認識其主旨、使奉天省下打成一片、而期對空武裝之萬全、至防空服裝、已經誌本報、茲重錄如下、

（一）通勤時之官廳、會社、職場之服裝、

（甲）男子

（1）衣服協和服、制服、作業服、（不得已時、亦可着用其他輕便之服裝均可此外并須着用綁絆或長靴、

（二）帽子鐵帽鬥帽協和帽、或類此之其他帽子、

（三）須攜行帽子之垂布手巾、手套（軍用手套或質地較厚之手套）等、

（四）着用綁絆時所用之鞋、須着用水襪子運動鞋高腰鞋短靴等、

（乙）女子

（1）衣服着用國民褲及長褲、

（2）鞋着用便於活用者但嚴禁高跟鞋、

（3）須攜行點巾手巾手套等、

△滿系着用大褂等長衣時、可捲於褲腰下、而於襞上以褲腰帶、褲脚務須用「退帶兒」緊住、須本日之防空服裝日、須嚴守以上數項、切勿變亂百五十萬市民之統制若敵機何時來襲未可知故也、

昂揚勤勞增産意志

奉省勞興會說明運動內容

爲謀時局下生産陣營、飛躍的強化並期國家要請之遂行增産體制確立之重大使命於八月一日起全國的將展開之決戰下勤勞增産運動實施之前奉天省勞務興國會爲期該運動之萬全本月十二日起至本月末日定爲準備期間、與各方面緊行商討中、更於二十七、二十八之兩日召集職場指導者說明運動內容並加以最后的檢討當本運動之實施爲謀勤勞生産性之躍進昂揚並期目前所展開之增産實行運動、安全運動之綜合的成果、

1、經營責任者陣頭指揮之徹底

2、皆勤獲爭

3、機械實働率之增進

4、誤造防止

5、勤勞奉仕

之五重點於事業場更對實踐組織之整備確立趣旨之普及徹底、將實施表彰等、

新禱皇國必勝

舉行『朝鮮人徵兵紀念週』

伴同朝鮮人之徵兵實施、親邦兵役法中改正法案、行將於八月一日施行、今爲昂揚鮮系壯丁之戰爭意識、協和會自同日起至七日止、於全國各市縣旗之鮮系國民多數居住地域、在關東軍兵事部、在滿朝鮮人徵兵施行準備委員會後援下大事舉行『朝鮮人徵兵記念週間』實施之記念行事、第一日在神社又忠靈塔舉開徵兵制實施感謝決意宣揚大會、繼續執行皇國必勝祈念祭、以青少年爲動員遂行訓練、又同日由國務總理協和會、關東軍兵事部長發表記念談話、第二日以後、依據現地即應實施講演會、座談會、訓話無線電放送、宣傳等、以謀徵兵制之趣旨徹底、尚又呼應國防、恤兵、獻金及纖維之撤廢獻納、全國展開記念彩色之行事、又對於週間行事員官署並親邦皇軍亦協力實施、

完遂增産報國使命

市旗虔誠祈禱甘霖普降

【皇新】市旗兩當局、鑒於非常時局下、爲完遂增産報國之大使命、欲求基本方策、務必以民爲國本、食爲民天食之所得、賴於稻田、田苗暢旺、以雨水調和爲尚焉、茲於本市旗管內、自春耕以還、播種之際、雨水頗稱調和、及禾苗正發旺之期、忽而月餘未雨、農民俱現憂悒之勢、市旗兩當局鑒於增産報國之緊要、倘再不雨秋收無望、不惟有關民生、且於國計關係、自有莫大故障、新市於本月拾九日起至廿一日止、吐左旗由廿三日起、至廿五日止、官方下令、率市旗民衆在關帝廟前虔誠祈禱、惟吐左旗祈雨場所在王府、由參事官以下、全署職員、暨各警長村長等以及商農民衆、率先示範而求雨、想勤職、早就上達、兼官民全休、齋戒沐浴、以表赤誠、決能油然作雲、沛然下雨、

慰問開拓民 激勵班來滿

【牡丹江】爲育成開拓大陸之朝鮮開拓民指導者之義勇隊寧安訓練所、日夜猛行修練然爲激勵慰問入所學生之朝鮮總督府派遣鮮系國民學校先生一行九氏、已定廿八日午前九時五十六分、至東京城驛、即時訪問寧安訓練所、同夜更將於同訓練所唯一之半島部隊兒玉中隊、師弟對面談述情、

蔬菜搬出限制

市經濟科示達市民、自七月十五日起、至康德十一年四月末止、對毛豆、毛豆、青包米、地瓜之菜類、由撫順縣內向外縣之運出已行限制爾令市民遵守

司法警察官 實務修習會

【新京】新京地方檢察廳、爲鍊成決戰下擔當司法之警察官、頃自本月廿六日起、十三日間、假該檢察廳內舉開本年度第四次司法警察官實務修習會、由檢察官王貴民及楊文學兩專任指導官指導之下對首都警察廳管下謝榮慶警尉以次十一名、逐日實施司法實務實習、

努力用功的蒙古學童（三）

如何孜孜的號令、一聲、等

決戰的蒙古表情

蒙古人的向學心、由建國以來、即在昂揚、至今無論到僻地、定有蒙系國民學校、蒙古的優良兒童們、急於用功、「立正」、「敬禮」、「禮畢」、的日本語號令、其爲新鮮、從今蒙古兒童們、也即是大東亞民族之一員、待挺身共榮圈完成之日、照片＝急於求學草原產生之教材的蒙古學童

紊亂經濟國民之恥

鹿鳴春等四家僞造假帳以肥已

奉天市民 作爲一國、完全棄掉私心、一億爲國邁進之秋、還有始終離不開美英的鬼畜思想、追求私利私慾以肥已的惡德商人、

鹿鳴春 奉天市朝日區義光街一段四號、鹿鳴春飯店經理高鶴翰（五〇）由民國十八年二月於前記地點擔當滿式飯店鹿鳴春經理、依據康德七年九月二十六日經濟部令第五十號、關於奢侈品等製造加工販賣限制之件第三條、滿洲料理不許販賣一桌超過五十元、雖然知道以上之事實、故意的自康德九年四月二十六日至康德十年七月一日、對共計八百八十五名之客人、將法定價格總計七萬九千七百八十元之飲食物、以十萬四千五百五圓三分之價格販賣之、相抵獲得二萬四千七百二十五元三分之不正當利益、

商埠樓 奉天市朝日區東亞街一段商埠樓飯食店、經理張賀（六〇）亦與前記一樣、自康德九年三月二十六日至十年七月一日、對百五十三名之客人、前後獲百八十九元九分之二千八百五十二元四角九分之不正當利益、並且爲擴取締當局之眼、

新德馨福記 僞造假帳、奉天市朝日區東亞街三段三〇號新德馨福記飲食店經理王青山（五十六）自本年三月二十六日至六月末日、前後百八十一回、獲得二千百九十元之不正當利益並且塗改帳簿、

厚德福 奉天市朝日區義光街三段二十七號厚德福飲食店經理劉慶得（三十二）亦熟知前記四名、以秘密偵探經朝日區之手、被檢舉、因違反基於物價物資統制法第十二條之規定、奢侈品等製造加工販賣限制之件第三條、近四日至十年六月三十日、百三十二回獲得九百四元九毛之不當利益、並且與前記三名同樣爲擴取締官憲之眼、僞造假帳、

取締惡商維持民生

市警經濟保安科當局談

在警察當局與企業整備同時對全市各業者、督勵各署員、正作着強固之取締此等者爲紊亂國家統制經濟秩序之不良國民、由八月一日會以一個月間之營業停止處分、

『紊亂戰時國民生活、統制之惡德商人、當局熟知其數甚多、今後毫不容氣將行嚴重處分之方針、想與時代生存下去的商人當好好認識時局、以期國民行爲之絕無爲要』

滿鐵夏季鍊成大會

八月六日起各地次第展開

【新京】滿鐵社員會、爲謀鍊成決戰下社員之身心、特於八月六、七、八之三日間、在國都新京、舉開第二回厚生運動夏季鍊成大會、此夏季鍊成大會、爲使無遺憾發揮決戰輸送報國生產增強之全社員之身心、依國與行之將大會分爲本大會及支部大會、分支部大會、即於各地相歡舉開矣、本大會之種目嚴選純日本風競技、在無論如何鮮鄙之地亦舉行一般部鍊成之部分爲一般之部、計有陸上運動弓道、排球、籃球、軟式庭球、柔道、劍道、角道、槍劍道、鍊成之部、依國防競技要綱、計有職場運動槍劍道、行軍柔道角劍道道等及其他体操馬事鍛鍊、更實施宿營訓練等、以兒玉公園運動場、神武殿爲中心、相互時局展開鍊成大會加者、全滿各地支部代表選手團五千名及遠由東京華北上海各支部之代表選手團四十名、於國都參集之後一部實行幕營、本大會日程如左、

△第一日（六日）午後一時三十分起、展開參加社員之大行進、開會式暨樂行進體操大會、

△第二日（七日）於柔道劍道等鍊成隊演技置以重點、尤於午後二時起舉行二十五公里行軍、

△第三日（八日）舉行陸上運動馬事訓練職時運動等五時閉會、更在鍊成大會同時、全滿鐵吹奏樂團合同大演奏會亦同舉開、將二日午後九時二十分起、此演奏於全滿、努力現地中繼全滿鐵之鍊成也、及防衛時場合、另有指示、今後各機關依照規律化的服裝、振起精神於公務、率先奮行、

長白鍊成 大會延期

【通化】預定八月十一日舉行之省公署主辦之長白山麓鍊成大會、已因某種原因延期至十六日舉行、

鮮系壯丁檢查 九月一日舉行

【雞寧】明年度實施之鮮系之感激於各地譽爲許多的佳話東安省鷄寧縣下之鮮系、於最初之壯丁檢查爲多送出於國家有用之壯丁、節省日常生活之冗費、各戶醵出鮮系教育資金、最近其代表者詣問結成事務長於協和會鷄寧本部而懇請鮮系壯丁之教育、於是縣本部當即請求縣下鮮系代表者六名之參集舉開鮮系輔導委員會、協議各種具体案之結果、自九月一日起一個月間、召集縣下鮮系壯伕〇〇名於鷄寧、由軍事、精神、內務三方面、將作指導、此爲初次之舉、其成果頗被期待、

昂揚槍後官吏精神

服裝規律化顯現戰時魄力

【撫順】縣公署爲使槍後官公吏精神昂揚不忘戰時下前方作戰勇士剛毅進展與其亨受同甘共苦、現令所屬機關、各學校、對於戰時官公吏、服裝規律化、做人民之表率平素男子訓練 齊協 和服、戰鬥帽、脚絆、室內外夏日公務時、可將上衣脫去、着襯衫、半袖長袖均可、但須素色、女子輕裝、前項服裝對長官室出入、或警察官、必着上衣、非常指定訓練、

撫順縣興農合作社

實施野干草增産運動

【撫順】興農合作社因鑑於時局下對粗飼料之增產確保實寄與家畜之保持上甚大因此爲圖增產並利用而使其改善尤其以勤勞報國精神爲基調而展開協和運動、以便一助緊急飼料之增產、其實施計劃如左、

△目標 在農家使自家用、對大家畜一頭確保野干草三噸以上

△要領 爲期增產運動之徹底、編成如左之〃野干草增產委員會〃、以使其趣旨之普及徹底顧問、縣長、協和會事務長、委員長、副縣長、委員、合作社理事長、縣總務科長、警務科長、實業科長、行政科長、合作社理事

並組實行督勵班、由協和會及各村增產推進班並各支社主事爲主体而使喚起指導民心

△村野干草增產計劃各支社別目標

撫西支社爲一五〇屯、營盤支社二五〇屯、塔峪支社一五〇屯、營城子支社一五〇屯、計爲六〇〇屯

對於該目標量、以各村興農會適宜攤派後而務須確保其數量

△增產期間（暫定）

第一期自七月二十日至七月三十日、第二期自八月四日至八月十五日

△指導方法

以各支社別招集各村興農會長、說明本運動主旨、而務須確保家畜飼料

△獎勵方法

對成績優秀的團体（興農會及學校）及個人而行調查由興農部表彰之

鐵材變成滅敵利器

金屬收回國都各廳勵行

當茲美英擊滅、金屬收回運動、展開之時對四千三百萬國民率先垂範之國都全官衙之金屬收回、已於二十六日開始至繼續至八月三十一日決由國務院及各部全關係廳舍暨各部所管關係局部官衙三十七日發出指令、謂務地方建設要整之國都全建築物收回鋼及銅合金製品全部內部變電以外之一切纖製品、而以從來金運動盡力之一翼在在實施、而爲積極促進金屬收回之會運動計協和會中央本部、曾由三宅本部長於中央本部當地方官憲收回運動展開之際決與從來之會運動取同一步驟而要求協力、此等鐵材變成滅敵之飛機或軍艦、以期極大之效果、又

風前

規定防空日、即使國民對於大空之關心、日益昂揚、奉天省對於防空日之民衆服裝、遺憾點尚多、於防空日之外、更以八之日定爲防空服裝日、此日之標注重行事、因使民心防空之日常化亦使市民務認識其主旨、而今第三回之防空日已經終了、協和會亦對滿系市民施徑防空服裝居市民之中關此、勿爲過耳東風、還防空日防空服裝日又到、希勿未着防空服裝而通行者出現於街頭五族協和之滿洲國首先由吾等滿系市民應率先垂範完備防空服裝吧、

國民鍊成大會

中等女子排球比賽

奉一・蓋平兩女高大勝

看！爲國民鍊成大會女子排球互爭勝利盛況其敢鬪之精神逾於五尺鬚眉、

第十二次奉天省國民鍊成大會中等之部、女子排球比賽、於月之二十七日午后一時、在國際運動場內展開、參加者計爲奉一女高、撫順女高、海城女高、蓋平女高首先爲奉一女高對鐵嶺女高第二場爲奉三女高對蓋平女高、互相展開熱誠之爭戰、兩軍佈嚴緊張、陣地如盤石排球忽東忽西、如流星趕月頗爲觀者之激賞、兩軍後方之加油隊呼喊聲、連續不絕誠爲一時之盛、此足表示伊等對於國民體力鍊成熱之極點、互四時間許、此預選比賽、始告完了、結果爲奉一女高與蓋平女高勝取得決賽權、茲將當日比賽之成績、記誌於下、

奉「女高二撫順女高、結果二比〇一女高勝

海城女高〇蓋平女高二結果二比〇蓋平勝

奉一女高二鐵嶺女高〇結果二比〇奉一女高勝、

奉三女高〇蓋平女高二結果二比〇蓋平勝、

昂揚鎮北礎石

男女生鍊成偉觀

男子體操

奉天省國民鍊成大會中之男子体操、於廿七日上午十時起在平安在滿國民學校操場舉行、參加者第四國高等廿校、在小原審判員銀笛長鳴下開始、各健兒對体操表演赤誠於炎天下活潑運動發揮鍊成之真意午後一時終了、其優良成績及得點如左

第一位撫順國高二五點、

第二位第四國高二十五點、

第三位第三國高二十二點、

第七國高二十二點、

作業訓練

國民鍊成大會中之作業訓練參加者二十五校生徒、動員三百名以上於上午十一時十六分由運動場出發、十二時卅分到達運河現場作業、開始、各健兒執鍬持鋤、發揮其熱烈力、不顧赤日炎天、而努力於作業訓練、結果收得蕪上之成績、在全場讚掌歡迎中、於午後三時歸抵運動場、其成績如左、

第一第一國高成績五十八分五十秒

第二新城子國高成績七十三分五十秒

第三第四國高成績七十六分

自轉車預選

大會中之自轉車競走、參加者二十校、於午後二時開始在國際運動場施行、爲二千米重量運搬、在審判員檢閱一場下、各選手乘駛於運場第四國高選手以純熟之車技

始終佔先、在終場時已超過其他選手一周、於擎聲雷動中完成光榮紀錄、其成績如左

第一四國高

第二三國高

第三六國高

第四三國高

第五一國高

第六八國高

行軍訓練

在該大會極有意義之項目、中長途行軍鍊成訓練由當日二十七日午后一時於市城東邊站起點由二十七校生徒向奉天市作行軍訓練之体力發足力鍊成、一路之上、整伍整齊爭先向前、挺身揮汗於行進、毫不疲乏、十分欣快之心情已達湍點、於午後四時三十分許、在全員裝掌及軍樂之吹奏聲中爲抵國際運動場其結果成績如左、

第一第四國高

第二鐵嶺國高

第三第三國高

藍球大戰

第三國高告捷

第十二次建國紀念國民鍊成大會中最熱烈之項目、藍球比賽、於廿七日午後一時起、在國際運動場展開矣、當日參加比賽隊爲奉天第三、第八國高、及瓦房店國高、撫順一高、沙嶺國高、新城子國高、鞍山國高等七隊、首先由第三國高對鞍山國高、三高於奉天市久負勇敢善戰之勝名、且人強馬壯在馬、胡、兩評判員銀笛一聲中、三高即佔擊奉人、由中鋒于國致馬開記錄投中一球此後以堅個努力、成績扶搖直上、曾以十九、比〇個先、結果前半局二十五比四、三高大勝、閉幕後鳥地再戰、鞍山雖調兵遣將一再努力終已技術太差、結果慘敗、後半局廿七比六、結果全局五十二比三三高告捷

照片＝爲國民鍊成大會強力發揮健全如鐵石身軀之男子籃球競技英姿

八高勝瓦高

第二場爲第八國高對瓦房店、與三高可謂伯仲、對瓦房店殊不成問題、但戰局開始、合全場驚羨者、厥爲瓦高取得決賽權、將於廿八日午後一時決賽、但看那時鹿死誰手、現此決勝戰爲更形熾烈茲將廿七日藍球綜合成績誌於左、

三高對鞍山國高五十二比十三、三高勝

撫順第一國高對沙嶺國高二十四比十三撫順勝、八高對瓦房店國高卅一比二十二八高勝、三高對新城子國高五十二比二十三高勝

八高對撫一高五十二比十七八高勝、

七月二十八日（星期三）

晨 六、〇〇（新京）國歌獨唱（大連）初等日本語講座高宮盛造 六、三〇（新京）建國体操 七、〇〇（新京）報時新聞擺續（新京）一、口琴獨奏與合奏1、國際之舞2克來斯拉的搖籃曲3、多瑙河之漣4、晴朗的天空二、提琴獨奏1、白鳥2小夜曲3、印度之歌一〇、三〇（奉哈）經濟通訊一一、四五（新京）職場體操一二、四八（新京）歡韓

午 正午（新京）報時繼續（奉天）平谷調大鼓忠保國（二八）丙伯芝〇、三〇（新京）新聞一、〇〇（奉哈）經濟通訊一、三〇（新京）政策時間總務廳弘報處本週的重要政策四、〇〇（新京）新聞繼續（奉天）食料品小賣價格四、三〇（奉哈）經濟通訊五、四〇（奉天）鄉組通訊六、〇〇兒童時間（新京）新聞（大連）吹奏樂一、青年大行進二、關東州奉軍聯盟歌大連協和實業中學校吹奏團三、關東軍軍歌四、軍隊指揮田上彥五、愛國進行曲六三〇（新京）中等日本語講座五百木元

晚 七、〇〇（新、奉）報時新聞告知（哈爾濱）絃樂三重奏提琴巴庫金三重奏曲（雷伊基馬爾作曲）大提琴烏斯培斯基鋼琴烏馬茲七、五〇（奉天）青年時間（錄音）勤奉隊通訊（一）（工場特輯技能）八、一〇（大連）合唱大連青年放送合唱隊一、齊唱1滿洲放送進行曲指揮夏陽2鱗保之歌：軍艦進行曲二、合唱1桃源春夢2大地之歡欣2博愛八、三〇（新京）新聞國民須知八、五〇（牡丹江）夏得林九、〇〇（奉天）奉派大鼓（對北京）協和魂（牛英傑作）賀福全九、三〇（奉天）評詞宏碧緣（四八）福坪安一〇、〇〇（新奉）報時新聞告知一〇、三〇（北京）劇

多年心腹病一回斷根

狗寶快胃丸

治好危在旦夕、久治不効的胃病、治好積年累月、堅硬病塊、疼痛膨脹的心腹病、一服立愈、

主治 胃疼、腹脹、嘈雜、積食、內病塊、脾積、嘔吐、食積、虫積、氣積、服用此藥、當日由大便而下如洞結塊（食積）、便虫（虫積）、蛋白（痰積）、白沫（氣積）、一回斷根

定價 一打十二付四元八角、每次買五十付八折、函購即寄、加郵〇角

◎歡迎代理、待遇優厚◎

奉天隆禮區同和堂總代售 瀋陽市中和街路三丁目

總製藥場 德善堂

化痔丑龍散

適應症 痔瘡、痔漏、便血、脫肛、結瘤、生管、肛門破裂、肛門腫脹、臟血常流、奇痛奇癢、便秘、肛門諸症、有特別的効力、

售三段八八 函索痔國說明付郵票六分即寄奉天市大西總代理店 大舖 張三多堂 招募各市縣代理店 發賣

總代理店新京義和號、錦延藥房、泰和藥房、遼陽安東瑞祥泰大生堂東營口中西藥房寶星堂哈爾濱天育堂永順堂、房四平市廣生堂、中央大藥房、吉林民生大藥

痛齒 痛頭偏 頭痛

炎氣管 胃感行流 感冒

止痛散 熱風

奉天市紅梅町五五・富山縣廣貫堂

去疲勞

強力米太寶靈片

心身過勞之後、體內疲勞素必見增多、以至全身乏力、四肢鈍痛此時服用本片、可以迅速恢復、而感輕快。

【包裝】一〇〇片 三〇〇片

ケンカイ 健快

五年、十年、的慢性胃腸病也可以在家自療徹底治愈！

◎藥効神奇・醫手束功

本治療・使潰瘍能更新復活・本劑傳効驚人！

贈送試用藥

此藥爲獲得品切望使患者確認藥効起見・請旺明所開新報名稱・向本舖獲用藥・及說明書不誤分文

藥價 八日分 五圓 二十八日分 十五圓

◎各地著名藥房皆有

本舖 大阪市東區北久寶寺町三 光榮堂 專賣特許大阪九四九七四 電話船場五一一六

癱瘓之救星！麻痺之福音！腰腿疼之聖藥！

虎鹿強筋丹

效力◎ 強筋益骨・補氣養血 通經活絡・健髒強身 暖精回陽・滋脾開胃 驅風却濕・散寒舒筋 補肝養腎・効力奇偉

主治◎ 男女老幼・氣血兩虧 諸虛百損・左癱右瘓 半身不遂・手足麻木 四肢不仁・筋骨拘攣 腰腿痰痛・中風中寒 口眼歪斜・半边頭痛 風寒所得・奇應如響

製造本舖國瑞藥房 奉天市小北城門外西頭電車路道北 長電話四・二〇四一番

奉天代理店中街中法大藥房 長電話四・二八五九番

奉天代理店中街天益堂 長電話四・二九九七番

國內各大葯房均有代售・每盒十付定價十元

撫順版

康德新聞社撫順支局 電話二一六四番

謀戰時事務進行圓滑
市區置總務行政經濟三係

在此大東亞聖戰體制下、為期區事務進行圓滑、以完遂聖戰、克服時艱、建設大東亞共榮圈、撫順市公署制定區事務分掌規程、在本市各區設有總務係、行政係、經濟係三係、分掌該區事務、於七月一日起、即行實施之、茲將各係分擔事項列下

▲總務係掌管事項
一、關於公印之保守事項
二、關於人事及秘密事項
三、關於文書及統計事項
四、關於區規則及例規事項
五、關於預決算及會計事項
六、關於隣保費及寄附金徵收事項
七、關於儀式及會議事項
八、關於總動員計畫及資源調查事項
九、關於赤十字社及國防婦人會事項
十、關於廳內取締事項
十一、關於不屬於他係之主管事項

▲行政係掌管事項
一、關於區之區域及區劃事項
二、關於國民隣保組織指導育成事項
三、關於國兵及民籍事項
四、關於社會事業事項
五、關於戶口事項
六、關於教育及宗教事項
七、關於保健及衛生事項
八、關於勞務及勤勞奉公隊事項
九、關於警防事項
十、關於協和會及協和義勇奉公隊事項
十一、關於諸證明事項
十二、關於市民閱覽事項
十三、關於其他行政事項

▲經濟係掌管事項
一、關於商工業事項
二、關於生活必需品配給公告事項
三、關於糧穀配給公告事項
四、關於配給票發行事項
五、關於其他產業事項、

協和會創立紀念日
展開會員鍛鍊繪卷

為欣迎創立十一周年紀念日、協和會撫順市本部、自午前九時在講堂由後藤市本部長以下各地域、職場分會代表多數列席之下舉行嚴肅盛大之紀念式典、繼續於會議室臨時招集各級役員、除對如左事項決議實踐外、今後對會運動實踐方法、並行其他重要的協議懇談、以完遂先人的貫烈之心志、更對挺身會運動而行宣誓、一方新撫順辦事處並中央聯合分會、自午前十時於縣公署前廣場、開催滿系會員紀念大運動會、由於約三千餘人的鍛鍊、而展開空前的盛況、

紀念鍊成會
各區大試身手

撫順市協和會本部、舉行創立紀念大會、已於昨日舉行完畢、其結果所得之成績如下、1、寶訓區壹等五點、貳等四點、參等九點、合計十八點、2、第七區壹等七點貳等七點、參等七點、合計二十一點、3、第八區、壹等四點、貳等八點、參等四點、合計十六點、4、安仁區、壹等九點、貳等十三點、參等十四點、合計三十六點、5、君仁區、壹等十五點、貳等九點、參等八點合計三十二點、6、榮仁區、壹等十點、貳等十五點、參等九點、合計三十四點、7、同仁區、壹等十三點、貳等六點、參等二點合計二十一點、總共得之點數為百八十八點、優勝區、第一為安仁區、第二為榮仁區、第三為居仁區

學童協同增產
課業採取適當措置

撫順縣公署教育股、鑑於為完遂大東亞聖戰、本年以來各學校均舉全力、協力於增產之事業、但對於普通課業亦不容所忽略、故擬在夏季休業期間採取適當措置、以資調濟、其休業日措置計劃如下、

一、要領
1、本年夏冬季休業、絕對廢止、在此期間、上半日舉行普通授業、下半日實施農事增產勤勞奉仕、
2、多季休業日、擬極力縮短、於此期間中、特補救因協力增產而停滯之普通課業、以資調整各科之進展、

二、方法
1、半日增產奉仕期間中為自七月二十一日起至三十日止(原規定夏休期間)、
2、多季休業期間、擬自康德十一年一月十二日起至三十一日止、計二十日間、

再雖於學生休業期中、而教職員、亦須照常出勤、除實施各種鍊成之外、以處理教務、製作教材、及其他諸事項、以盡銃後戰士之天職、

滑空合宿訓練
舉行開始式

在協和會撫順市本部、空務協會支部、夏空部實之鍛鍊夏季滑空合宿訓練、由廿四日起二週間、在李石寨滑空場實施、第一日訓練初級機前、撫中、撫工訓練生五十名、並關係者參列、舉行開始式、

經保科將實施
取締商店漏稅

撫警經濟保安科、因鑑於時有故意不發領收証意圖犯有脫稅行為、此等商店實繁有徒、近將實施一齊取締、對此正在加意研究中、且此中飲食店業者甚多、蓋因最近販賣夏季廉價之飲料水冰水等、此中雖無惡意但收錢後而不記帳、未免有蛛絲馬跡可尋、此後當局極希飲食店與後必須發行領取証、關於此點從令一般市民注意、如有不審者時可申告當局、且極要望協力在此時局下總無違反者為宜、

無線電發雜音者
速向放送普及局報告

撫順放送普及局、鑑於最近市內與市外各方面、無線電多有發生雜音、今者該局為防止雜音措置計劃中、對於有無線而不能聽取者、依下記事項向西四條通十七番放送普及局報告之

一、申告者住所氏名
二、故障狀況、分地域、時間其他等
三、雜音種類(如卡卡等)
四、雜音發生中推定物對以上四項目中、在可能範圍內、宜詳細報告、

當局希望市民
注意防火用水

在市內各戶門前多設有貯水水槽、此等為準備一時發生火災之用、但因大熱之關係未免因腐敗而發生虫卵、此種虫卵即能育成多數蚊子、由於蚊子即可發生糖子病、當局為防止衛生上安全計、希望於四五日更換一切而防止腐敗、最好將家庭使用之油類注入少許、尤為適宜、

定例區長會議

七月之定例區長(分會長)會議、於二十四日午後一時在市公署會議室開催、其所議事項則為關於夏日衛生、勤勞奉仕、以及應興應革一切當前應急之事項

事務所遷移

炭礦總務局成品課營業係、從來在中央大街東六條通揚角營業、此次遷移到中央事務所南側第一分館樓下、而辦理水道、瓦斯一切事務、

對勤勞增產運動
興國會與協和會實施方策

△關於事業休勵實施事項
本運動之實踐主体、即事業場(分會)運動成果如何、依實施事業体熱意與創意研究指導者、須了解本運動對於時局之意義及趣旨、以不露形式的行事不陷於畫一主義以嚴戒過於繁瑣而達成運動之成效為指導部下、尤其對於本運動實施之結果、不得有危害健康及招得反動並殘留勞務者將來紛遵之禍根、故須有健全明朗職場之雰圍適切之指導、然本運動其體的實踐、乃為順應各事業場之歷史傳統及情況、各個應以獨自之方法、舉其實踐運動之全般的效果以左記各項為實施之方針

一、實踐組織之整備確立、依據會經實施職場秩序確立運動於事業場方面、分會組織業見整備強化、但本期間再進一步謀其強化整備班、組同時使其徹底規律訓練明確定期集會、以期上意下及、下情上達之迅速強化、舉全從業員、實現協和團結之精神、

二、趣旨之普及徹底
1、各級指導者打合會開催為決定具體的實行方針、急由社長、工廠長、或適所長統裁之下、開催各級指導者打合會、緊於運動促進加以協議之、
2、開催分會協議會、各級役員會、組織等、以謀運動体制之確立、
3、利用朝禮、終禮、實施講話訓示等、
4、所分配之宣傳畫、宣傳單等使其貼布之、
5、利用場內之擴音機、演繹勸告知等之謀全員得聽取之、
6、宣誓式之舉行
7、主催者側依無線電講演、予先得有相當之準備、
8、其他必要之事項

三、經營責任者之陣頭指揮、本運動期間中、經營責任者、將現場內作業及從事員、實情之詳察外、對會議之打合會等之出席、或認現場慰籍之實施、

四、皆勤競爭
1、職場最下部單位(組)、居住區域之隣組單位、或持其他之單位、實施事業場內皆勤競爭、其實施方法準用主催者所定之皆勤競爭實施要領、
2、出勤督勵方法
於出勤競爭期間中之出勤督勵各事業體(分會)各以適宜之方法實行之事項如左記各例、
1、國趣旨之徹底時局認識之昂揚等、俾勤勞者以矜持自覺而使其自奮自勵、
2、競爭組或個職場皆勤、由迷宣傳等之實施、
3、強化規律訓練、使其習慣團體的行事並責任觀念之涵養、
4、家庭宜取緊密之連絡或地域隣組長屯牌長皆勤協力連絡、
5、缺席者之出勤宜結成勸組、
6、缺勤屆中出之際、嚴行處理、加以指導、同時對於缺勤者、實行自宅之訪問、減絕擅自缺勤以此確認缺勤之事由、
7、對於保健職場看護婦工廠醫等於作業現場、住宅寄宿舍等使其巡迴指導、
8、物資之共同購入及購入之斡旋、
9、職場之配給品之適正分配法考究而實施之、
10、設置慰問事處、施行人事相談、
11、皆勤競爭成績須速報

五、機械實動率之增進、參考所配布之資料樹立具体的實行案而實施之、當於實勵調查實施之時、特對趣旨之徹底、須注意之、並須加設置機械實勵率增進委員會、其案之企劃實績指導及結果檢討等、

六、誤造防止
於實行誤造防止競爭無誤動期間中、關於誤造防止作週間或月間等外、本運動期間中、關於誤造防止實行分各種調查研究、同時對於從業員誤造防止加以指導之、

七、勤勞奉仕
對其事業場(分會)勞勤者、以外所謂事務系統、使其實施勤勞奉仕、或促進從業員家庭之勤勞奉仕其具体的實施計劃於各實施主体規定之

八、表彰
九、報告
1、常時使用勞働者三百名以上之事業體、至康德十年九月三十日、如左記中間報告、經由興國會支部長、向興國會理事長提出之、關於實績組織整備狀況、實施事項、八月中之諸實績、
2、常時使用勞務者百名以上之事業休、至康德十年十一月十五日、如左記報告、經由支部長提出於理事長、關第一號皆勤成績表、第二號缺勤事由調查報告
3、常時使用勞務者三百名以上之事業体、至康德十年十一月十五日、如左記報告經由支部長提出於理事長、關於第三號機械運轉狀況調查報告、第四號誤造調查報告
4、常時使用勞務者三十名以上之事業体、至康德十年十一月十五日、依左記要領結果報告書之作製、經由支部長提出於理事長關於對於本運動總括之所感、對本運動有具体的事實之效果、主要實施事項及其他實施方法、運動遂行上困難事項、美談對於主催者處置之所見並將來之希望、添附書類(計畫書諸統計表、其他參考資料)等、
5、於實施事業體、從業員中有值表彰者之際、依據式第五號於十一月十日經由支部長申請理事長表彰

▲表彰
本運動實施之結果、收有優秀成績之事業場及從業員審查後表彰之、如有最優秀者申請政府表彰之、關表彰細目另定(續完)

其村民實踐增產
縣開山扁豆採取講習會

撫順縣公署、為處應決戰體制之下、對於山扁豆採取及乾燥方法等、期一般關係者皆有了解的必要、預定本月三十日、午前八時始、於撫西街撫順縣興農合作社撫西支社內、開催山扁豆講習會講師、為滿洲七二〇部隊中尉、及奉天省囑託、佐藤平氏、該講習會的參加者為街村吏員(勸業員)之外及各街村有力者、各學校職員其他等、

該山扁豆、於荒田或荒地及鐵道沿線乾燥地方、最好於斜傾地為宜、一年生草、長約三〇吋、開花為黃色、

撫順廣告欄

中和園劇場 廿八日至卅一日 上海佳片 冷月詩魂 談英主演 電話五二二五番

大同電影院 廿八日至一日 上海佳片 風流世家 周曼華主演 電話六一八四番

福興電影院 廿五日至廿九日 國華公司下集 金粉世家 周曼華主演 下期 卓文君 電話二七二一番

大新洋行 撫順西七條通六七 代用蠟燭 代用油炭 廢車軸油 專門販賣 電話五四四三番 營業科目

東亞青年・新中國篇・

新國民運動飛躍進展

以東亞十億民衆之解放為目的。一賭國家存亡而與日本帝國對共同之敵布告宣戰之國民政府。於汪主席領導下。已揭起同生共死之大旆。向共同戰爭完遂之途邁進。臨此決定東亞運命之重大時機之國府。為圖國民團結之強化。戰時意識之昂揚。乃積極的展開新國民運動。

一方擔當明日中國的青少年間。亦於國府參戰以來。勃然而起。或欲挺身於擊滅美英。國府就此時機積行昂揚戰時意識。糾合此等青少年。而使其為新運動之一大推進力之結果。於還都三周年記念日。結成了中國青年團。並中國青年模範團中國青年運動遂展開新出發。此二團體已與日滿兩國青少年團形成一體。今正整備着解放東亞之突擊態勢以下為中國青少年運動之概要。

・新國民運動之進展

大東亞戰爭一經勃發。汪主席即向中外闡明了同甘共苦之態度。汪主席以完全恢復中國本來面目及與日本同心協力以圖保衛東亞復興中國。使全中國國民知道中國之解放大東亞戰爭勝利後始能達成。

中國國力及民力之增強而協力大東亞戰爭為絕對必要者使國民咸知此種原因。向時更以鞏固全國民之團結為目的。遂提唱新國民運動。

汪主席對新國民運動不揭起新的主義之主張。其理由為有三民主義。蓋此已為中國建設之根本。而汪主席更謂如果忘了大亞州主義民族主義則不得實現。民權主義之不能實行蓋由於忽略民主集權制度所致。民生主義之成為空文。不外因漠視所謂發達國家資本之吃緊事業。又謂由於新國民運動之展開對此等缺點將與以根本的矯正。故必須有異常的決心及最善之辦法

汪主席對青少年運動之期待。訪問滿洲國以來。每有機會便向青少年講解復興中國與保衛東亞實在青少年之雙肩則可明瞭

中國青少年團之結成

如斯國府治下全地域之小學校五千二百四十八　中等學校三百四十五。師範學校十九。大學四、獨立學院五校。立即組織起來　以汪主席所提唱之勇往邁進克苦耐勞之精神而開始猛烈訓練。又因日本實施返還在華專管租界自主獨立之精神益為彰再。過去三月三十日。國府還都三周年記念日之當日。由全國選出優秀之一萬五千青少年代表。於日滿兩國青少年團及中國青年模範團參列之下。在東京舉行中國青少年團之結成式。

於是青少年運動在在組納之下。遂呈劃期的出發。繼於當夜舉行了日滿華三國青少年代表大會。結果以三國青少年團為主體。為使全東亞之青少年打成一片而決議結成東亞青少年聯盟。

制定青年節

為國民政府戮力培養之根底之新民國運動在組織訓練的同時。已着着舉得效果。現在已邁入飛躍的實踐期了。為使青少年府之團結更形鞏固。對此而與以確呼的國家意識及目標培養其力量實為今後新運動促進之方途乃將中國國父於廣東就任臨時大總統記念日之五月五日。定為青少年節而展開一大青少年運動。以促全國青少年之奮起。汪主席於第一次青年節時曾以『五五青年節之意義』為題。而發表談話。大意如下

民國十年五月五日。為國父於廣東就任大總統之記念日。回想當時國內軍閥割據。廣東亦有強盛的反革命勢力。但國父不忍國民革命之中斷。遂於不斷的環境中。須起復興中華民國之重責。此種只知正義明道而不計成敗利鈍之不拔的精神。實為一般青少年之最高模範我等必須追隨國父的不死的精神而一直的向前邁進。

全國青少年團於各地開催鍊成大會　隨處實行猛烈訓練。新生中國青少年之意氣已形極度的昂揚。全國青少年於汪主席領導下。向大東亞解放的聖戰完遂之途開始步武堂堂的總進軍

南方司法裁判制度 ＝肆＝
緬甸
竊盜犯罪者多 絕無賄賂行為

英國統治時代之緬甸竊盜為普遍。為百姓極苦痛者。英國亦放任之。故竊盜。路劫匪劇之數日增。旅行者歷受害。彼琼一光。然盜賊中。亦有綸富濟貧。驅強扶弱者。於大東亞戰爭勃發前。抱反英思想之此種徒黨。在各地發生。英當局甚苦惱彼等之反英的義俠的行為。固由於緬甸人之血氣質也當時緬甸影片。凡俠盜劇。必大受歡迎。然盜賊多。終非好現象。昨年五月　日軍將緬甸全土定殿　八月一日緬甸行政府誕生。國內卅八縣之知事。同時任警察部長。警察部長。與日本駐屯軍協力當治安維持。其後盜賊日見減少。

今日。緬甸裁判所之刑事事件。最多者仍是竊盜事件、仰光市法院提出之刑事事件月百數十件中。內半數以上為此種犯罪。某月某日記者訪仰光市法院。刑事裁判所正裁判一緬甸人殺人事件。仰光市法院之設立。在昨年七月十五日。先行政府誕生半月。法院長為元達拉瓦縣判事兼仰光大學講師新進氣銳之烏金頓。同文氏(四十二歲)。現在各縣設區裁判所。主要數鎮市設地方裁判所為高等法院。仰光市法院。兼區。地兩裁判所裁判所長以下判檢事。執達吏會計合計九名。裁判所二樓三室。為刑事。民事小民事。事件法廷階下為關係人候審室。有緬甸人。有華人。階下甚擁擠。裁判所前有同人設喫茶飲食店。有如祭日所長為大觀日家。決心使其子赴日本留學。對記者訊問方法。其自身。亦受行政府日本司法制度視察之內命。乃將來緬甸司法界有為能之士。是日刑事裁判所開廷之強盜事件。為一理髮師殺人事件。

被告之罪證明白。三名陪審員最初亦信被告有罪。結局由裁判長對被告宣告刑法第三百二條無期徵役。

裁判長談緬甸之犯罪與取締等如次。如今次事件。因些細金錢上之爭。而成殺傷事件者往往有之。緬甸人本溫和另面則具矯激性質。此為也此慘劇之素因。此種氣質須急矯正緬甸盜賊多之汚名。須與警察協力速絕滅之。至於贈收賄事件迄現在全無。

戰經神

現代的戰爭。在其本體上來看。雖然是思想戰。可是那有力的神經戰。在現時的戰爭裏。也不能不說是在她方佔相當重要性存在吧？

如果說以戰爭的最後意志。使對方喪失戰意。那莫妙於神經的攪亂了。

神經戰。並不是今日戰爭中的新奇術。自古便有這種戰術的發生主要是散佈謠言謠惑對方使其以之擾亂敵方心思。使其混亂瓦解至於流行一切空虛無實的假宣傳那當然是不紙現代還有計劃和有具體的意識的。神經戰在現在的戰爭戰術中。是占有絕不能不視的地位。這是誰都知道的事實尤以英美兩國。對於這種戰術的行使。更是得意。試觀在前次大戰。彼等獲得勝利的結果者。皆不外此種關係。在這回的戰爭裡他們那更是積極來用這種戰術的英美兩國。在前次大戰裡。得到終局的勝利。那要實是由於宣傳戰術而制勝的。可是他們以為有無限的資源和廣大生產力的來向世界誇耀宣傳時候。使一般世人是信他們有廣大的物資勢力而方可制得戰爭的最後勝利。同時。在無關緊要的地區。又集中了絕大的兵力。而行占據。乃向世界誇耀示威。這種無味的做法只可說是他們宣傳方法巧妙。可實是毫不能濟事的。那又有什麼可使驚奇的呢。

制定戰爭的勝負。並不是讓這一點。便可斷新的。是應以正確而廣大的正面。由全局來把握現時的事態。才可獲得真實的判斷兒東亞的民族現在最要有以下的覺悟。和反省。第一。英美的物資。是否比較我們多。第二。他們的物資要是多少比我們豐足的時候。所們還要想想。只以物資的多少。能否做戰爭勝負的標準。對於這兩項我們需要徹底的探討和深密的思考。

『物』的戰爭。固然不是東洋戰爭的精神。可是我們在物資方面從來也並沒有失敗過。那種無味的神經戰以我們東洋觀看。是一點也沒有意義的。

野瑩奇案

清康熙年。山東安邱縣王村有植某者。有女字桂貞。鐘愛異常。及長。許鄰村王蘭為妻。王為富家子。伉儷情篤。值歲未女歸寧。返時過觀音之南田村外。女就墓林小解。下衣覺不踊而飛。女驚汗告父。尋亦無獲。入夜女以事告夫。蘭亦嘆為詫異移時。蘭已入夢。女輾忘忘未眠。方驚覺間。忽見白光一道。破窗躍進。霍然一聲有如裂帛。女急開燈逼視。見其夫血肉模糊。身已亡矣女驚叫失聲。家人咸至。見蘭仰臥血泊中。胸前有一匕首穿心而過。更入床寸許。為狀極慘。檢視門戶嚴閉如故。群疑為女謀害。遂以報官。官至。以匕首奇特。且以入床寸許非女力所及。疑語之。女以日間遭遇告官。官甚信。及至墓林見墓土尖白。雖塚殘生。乃多年之墓也。當傳地保撿詢據云為某甲之墓。棺內所葬者其妻。大扶四年矣。官以其答語甚疑。開棺檢視。見其女屍失翻狀。面貌栩如生。棺內非女乃一胖大和尚。着新製僧衣。匕首穿胸。鮮血淋漓。似被人新害者。詳加推斷。與蘭死狀同係一人所為。官返衙提驗地保桂貞。一無拐供。後案懸十載。數易縣令。迄未拆獄是故殺人者為誰。以及緣何殺斃及僧而復取桂貞之袴。究不得明。

・脫毛・

六月暑天。是銅鐵都得出汗的時候。所以凡是有羽毛的禽鳥牲畜。都得脫毛。脫毛不是病是一種新陳代謝的意思戰毛之隱。到六月也要脫毛。不過還沒有脫成光身子的可也是脫的不成樣子。為欣賞而養的禽類。也有時在六月裡脫毛的。雖然在脫毛時期裡。不大美觀。可是以後。便又特別潤澤美麗了可是六月熱天的力量。是十分厲害的。在從先每年六月洗象洗猫洗犬的用意。也是一種預防止脫毛的意思。

談檳榔

檳榔有四德。醒能使醉。醉能使醒。饑能使飽。飽能使饑。檳榔一名賓門。又名仁頻。又名螺果。又名洗瘴丹。世俗往往混檳榔為一物。實則尖長而有紫文者為檳榔。圓而短小者為榔。本草原始曰。南與郎皆貴客之稱。交廣人凡貴客賜會。必先呈此。故以檳榔名也。其樹高十餘丈。皮似青桐。節如斑竹。亭亭獨直。森秀無柯。葉生頂端。風來振動。飄然有清致。嶺南人有以檳榔代茶禦瘴者。或謂閩地亦有此風。西溪叢話云。閩廣。食檳榔每切作片。蘸蠣灰以荖葉裹嚼之。荖音老。又曾蒲口切初食微覺似醉面赤。故東坡詩云。紅潮登頰醉檳榔。嗜食檳榔者不乏其人。新會程道南官戶曹。一日早朝與王漁洋遇於朝門。漁洋戲贈以詩云。趨朝每恐誤晨光。聽啓衙官倆倆忙。行到前門未啓。轎中端坐吃檳榔。又陳留謝與宗食後輒餌檳榔。不能一日離。又晉劉穆之微時嘗造妻家。已食畢求檳榔。妻兄弟曰。君常苦飢。何用此物。及任丹陽尹。召妻兄弟。以金盤貯檳榔一斛啗之又任防之適本。以檳榔為常餌。臨終求之。不得往者。

科學常識
X光線
有甚麼用處

自從發明X光線以後。醫學上便立刻應用了它。以後逐漸改良。應用愈廣。直到現在。各大醫院無不置備。以作探測隱病的利器。像照射肺結核症。已為人人所知的事實。但在醫學上。在工業上或商業上的許多秘密和隱藏的。都可用X光揭露出來。當前次歐戰正劇烈時。美國的奸細常將禁止出口之財物如五金。橡皮等秘密藏於大棉花包中。運輸出口。賣給德國。但後來海關應用X光檢查出口財物。棉花包中的秘密就很容易的暴露出來。以後凡是秘密武器都靠X光而發現

大戰中所用的炸彈砲彈等。都要經過X光線的檢查。觀察彈藥之製造是否合度。彈藥之配合是否適宜。經檢查合格後方可應用。否則危險性極大。

鋼骨混凝土在現時應用甚廣無論任何種建築物都要用着它。但當其實水泥時。鋼條偶或折斷。或位置變動時。監工者雖嚴密精細。亦無從覺察。這種錯誤極為危險。所以現在都可用X光察驗。亦能一目瞭然。

X光線又可用作蚌中珍珠的探測器。蚌的裡面未必個個都有珍珠。在從前因為無法。也只得知。須一一剖開檢查。既多傷生命。又浪費時間。現在只消用夜光一照。就能決定蚌裡珍珠的存在與否了。火車用的鐵軸在造成之後。必須經過X光的察驗。倘若裡面有氣泡。就不合用因為氣泡能使車輪不堅實。以致不能在重而耐久。將來有炸裂的危險。

X光還有一種有趣的用途。在南非洲的金鋼鑽礦穴中。有許多不誠實的工人常常將採得的上等鑽石吞入腹中。等出廠後從大便中取出來賣給商人。這種作弊的方法。資本家是無法防止的。因為他們實在不能檢查工人的胃腸。但他們即想出了。用X光這一法凡工人出廠之前。都要經過X光室。功以檢查這樣一來。不僅肚中的鑽石不能隱蔽。就是肛門鼻孔衣縫衣角等。一切隱藏地帶。也失其效用了。

瑣聞
葡萄牙影片不足

據里斯本發行的『阿嘉歐』雜誌(最近號)中載稱。葡萄牙國內的影片。感覺異常不足。政府當局。要是不積極設法由國外輸入的時候。那麼國內的唯一娛樂機關影院。便要馬上都關閉的。在該雜誌中。同時更登載着現在因為由美國輸入影片特別困難。今後應用專由歐洲輸入的一種緩急對策。

羅國首相激勵國軍

羅馬尼亞首相安特奈斯哥將軍。當演檢閱德特列斯哥將軍麾下的阿爾布斯山砲部隊時。會以極堅壯的言詞來訓示部下諸將兵云『諸君。要準備着成未來的羅門力。切勿放棄自己的重大責任。我們祖國的光榮。是待諸君來造成的』這種慷慨淋漓的訓言。激勵了全將兵的各自赤心。據說兵士們都非常興奮。而感激。

菲島隣組和我們一樣

菲島的最大都會。要屬羅馬尼拉市了。最近該市內也創立了鄰組的組織。他們組織的內部機構。是與我們國內的鄰組制度。大体相同的。惟來。及凡他一切物品的配給。都是由鄰組來發配每月內開一次常會。來互相討論解決一月中所須辦法做。和必定要做的事項。鄰組員們都是一心協力很踐實去努力。以前東條首相曾在臨時議會席上。明示於本年中予菲島民衆以獨立榮譽。所以他們聞到是特別感謝的。菲島的將來。是呈現可期待曙光的。

國際劇場 今天貢獻 演期 八月廿八日 二十九日 三十日 新華公司古裝武俠巨片 兒女英雄傳 顧蘭君 梅熹 新版 即十三妹 能仁寺 ○加演滿映新聞 下期新片 紅粉知己 周曼華 梅熹 合作 初映

國泰 鐵西區 電五三二三五 中聯新片 廿八日至卅日 千金怨 龔秋霞主演

光陸大戲院 CAPITOL THEATRE 城內中街路南 電【四】三六三三 廿八日至三十日 國華公司 香艷巨片 西廂記 周旋主演 下期 上海新片 紅粉知己

亞洲電影院 奉天電車路 電【二】三七九一 二十八 二十九 三十日 新華出品 喜劇佳片 恭喜發財 殷秀岑主演 下期 上海新片 紅粉知己

天樂電影院 城內小東門胡同 電【四】二一八二 廿八日 廿九日 三十日 國華公司 偉大出品 秦淮世家 周曼華主演 下期 上集 梅花落

天光電影院 大西關大街 電【二】三七二八 廿八日 廿九日 卅日 上海佳片 偉大出品 歡樂年年 陳雲裳主演 下期 注意佳片

雲閣電影院 北市場 電【二】三五九 二十八 二十九 三十日 中華滑稽偵探巨片 一串珠 姜明 李紅主演 下期 上集 腦人春色

金城大戲院 大西關大街 五斗居 廿八日 廿九日 三十日 卅一日 八月一日 中聯出品 古裝武俠偉大巨片 蕩寇大俠 梁約 王乃東主演 下期 孔雀東南飛

光明電影院 城內勸業商場 電【四】二一八八 廿八日至八月一日 中聯出品 李麗華 呂玉堃主演 不如歸 下期 空之神兵

專治 癧瘡 特效藥 撲毒丹
藥價 十付六元 二十付十元 三十付十四元
招請外埠代理來函接洽待遇從優
全滿市縣旗各大藥店均有代售如需要者請將款直接寄至本店亦照郵寄國外及上海北京天津各地亦照郵寄
製造總發賣 玉德藥店 奉天市北市場
各地代理店列下

今天防空服裝日

鬼畜之敵美英擬企圖滿洲之重工業地帶及交通網之破壞并民心擾亂、而虎視眈眈、欲乘得潛入我大空之機會故此際爲昂揚防空意識、請求萬全之措置、乃刻下之急務、茲第三回之防空日、已告終了、國民對空之關心、日益增大、然一般仍有不徹底者、實爲憾事、前於二十六日在協和會開防空日之反省會時、亦以綜合的結論指出滿系市民之防空意識不徹底、廿八日已經定爲防空服裝日、全市民須深切認識其主旨、使奉天省下打成一片、而期對空武裝之萬全、至防空服裝、已屢誌本報、茲重錄如下

△官廳、會社、職場之服裝、

（一）通勤時（甲）男子

（1）衣服協和服、制服作業服、（不得已時、亦可着用其他輕便之服裝均可此外并須着用綁絆或長靴）

（二）帽子爲戰鬥帽協和帽、或類此之其他帽子之萬全。

（三）須攜行帽子之垂布手巾、手套（筆用手套或質地較厚之手套）等

（四）着用綁絆時所用之鞋、須着用水襪子運動鞋高腰鞋短靴等、

（乙）女子

（1）衣服着用國語褲及長褲、

（2）鞋着用便於活用者但嚴禁高跟鞋、

（3）須攜行點巾手巾手套等、

△滿系着用大褂等長衣時、可捲於褲腰下、再於腰上以褲腰帶、褲腳務須用「腿帶兒」緊住、須本日之防空服裝日、須嚴守以上數項、切勿擾亂百五十萬市民之統制蓋敵機何時來襲未可知故也、

昂揚勤勞增產意志

奉省勞興會說明運動內容

爲謀時局下生產陣營、飛躍的强化並期國家要請之遂行增產體制確立之重大使命於八月一日起全國的將展開之決戰下勤勞增產運動實施之前奉天省勞務興國會爲期該運動之萬全本月十二日起至本月末日定爲準備期間、與各方面遂行商討中、更於二十七、二十八之兩日召集職場指導者說明運動內容並加以最后的檢討當本運動之實施爲謀勤勞生產性之飛躍昂揚並期目前所展開之皆勤實行運動、職場秩序確立運動、安全運動之綜合的成果

1、經常責任者陣頭指揮之徹底、
2、皆勤職爭
3、機械實働率之增進
4、釀造防止
5、勤勞奉仕

之五重點於事業體更對實踐組織之整備確立勵行之普及徹底、將實施褒彰等、

慰問開拓民 激勵班來滿

【牡丹江】爲育成開拓大陸之朝鮮開拓民指導者之義勇隊寧安訓練所、日夜猛行修練然爲激勵慰問入所學生之朝鮮總督府派遣鮮系國民學校先生一行九氏、已定廿八日午前九時五十六分、至東京城驛、即時訪問寧安訓練所、同夜更將於同訓練所唯一之牛島部隊兒玉中隊、師弟對面談述情、

祈禱皇國必勝

舉行「朝鮮人徵兵紀念週」

伴同朝鮮人之徵兵實施、親邦兵役法中改正法案、行將於八月一日施行、今爲期鼓揚鮮系壯丁之戰爭意識、協和會自同日起至七日止、於全國各市縣旗之鮮系國民多數居住地域、在關東軍兵事部、在滿朝鮮人徵兵施行準備委員會各新聞社後援下大事舉行「朝鮮人徵兵紀念週間」、實施之記念行事、第一日在神社又忠靈塔舉開徵兵制實施感謝決意宣揚大會、執行皇國必勝祈念祭、繼續以青少年爲動員遂行訓練、又同日由國務總理協和會、關東軍兵事部長發表記念談話、第二日以後、依據現地即應實施講演會、座談會、訓話無線電放送、宣傳等、又對於週邦兵役法中改正法案之趣旨徹底、尚又呼應國防、恤兵、獻金及鐵銅之撤底獻納、全國展開記念彩色之行事、又對於週間行事兵事員官署並親邦軍亦協力實施、

完遂增產報國使命

市旗虔誠祈禱甘霖普降

【皇新】市旗兩當局、鑑於非常時局下、爲完遂增產報國之大使命、欲求基本方策、勢必以民爲國本、食爲民天食之所得、賴於種田、田苗鳴旺、以雨水調和爲尚焉、茲於本市旗管內、自春耕以還、播種之際、雨水頗稱調和、及禾苗正發吐之期、忽而月餘未雨、農民俱現惡悍之勢、市旗兩當局鑑於增產報國之緊要、倘再不雨秋收無望、不惟有關民生、且於國計關係、自有莫大故障、新市於本月拾九日起、至廿一日止、吐左旗由廿三日起、至廿五日止、官方下令、奉市旗民衆在關帝廟前

蔬菜搬出限制

市經濟科示達市民、自七月十五日起、至康德十一年四月末止、對地豆、毛豆、青包米、地瓜之菜類、由撫順縣內向外縣之搬出已行限制而令市民遵守

司法警察官 實務修習會

【新京】新京地方檢察廳、爲鍊成決戰下擔當司法之警察官、須自本月廿六日起、十三日間、假該檢察廳內舉開本年度第四次司法警察官實務修習會、由檢察官王貴民及揚文擧兩專任指導官指導之下對首都警察廳管下謝榮慶警尉以次十一名、逐日實施司法實務實習

紊亂經濟國民之恥

鹿鳴春等四家僞造假帳以肥己

奉天市民作爲一團、完全秉掉私心、一億一心國邁進之秋、還有始終難不開美英的鬼畜思想、追求私利私慾以肥己的惡德商人、

鹿鳴春 奉天市朝日區謙光街一段四號、鹿鳴春飯店經理高翰廷（五日）由民國十八年二月於前記地點担當滿式飯店鹿鳴春飯店經理、依據康德七年九月二十六日經濟部令第五十號、關於奢侈品等製造加工販賣限制之件第三條、滿洲料理不許販賣一桌超過五十元、雖然知道以上之事實、故意的自康德九年四月二十六日至康德十年七月一日、對共計八百八十五名之客人、將法定價格總計七萬九千七百八十元之飲食物、以十萬四千五百五圓三分之價格販賣之、相抵獲得二萬四千七百二十五元三分之不正當利益、

商埠樓 奉天市朝日區東亞街一段商埠樓飲食店、經理張賀（六〇）亦與前記一樣、自康德九年三月二十六日至十年七月一日、對百五十三名之客人、前後以超過價格販賣、而獲得三千八百五十二元四角九分之不正當利益、並且爲隱瞞取締當局之眼、

新德馨福記 僞造假帳、奉天市朝日區東亞街三段三〇號新德馨福記飲食店經理王青山（五十六）自本年三月二十六日至六月末日、前後二十一回、獲得二千百九十元之不正當利益並且造假帳簿。

厚德福 奉天市朝日區靈光街三段二十七號厚德福飲食店經理劉慶得（三十二）亦熟知日滿之前記經濟部令、而自康德七年一月四日至十年六月三十日、百三十二回獲得九百四元九毛之不正當利益、並且與前記三名同樣爲隱瞞取締官憲之眼、僞造假帳、

前記四名、以確實觸犯經濟統制法第十二條之規定、奢侈品等製造加工販賣限制之件第三條、近將解送檢察廳、又日滿對比等看爲紊亂國家統制經濟秩序之不良國民、由八月一日命以一個月間之營業停止處分、

取締惡商維持民生

市警經濟保安科當局談

警察局經濟保安科當局關於此件、作如下之談話、「紊亂戰時國民生活、統制之惡德商人、當局熟知其數甚多、今後毫不容赦將行嚴重處分之方針、在經濟當局與企業整備同時對全市各業者、警告各署員、正作着强固之取締想與時代生存下去的商人當好好認識時局、以期國民行爲之絕無爲要」

努力用功的蒙古學童（三）

如何孜孜的號令、一翼、等

蒙古人的向學心、由建國以來、即在昂揚、至今無論到僻地、定有蒙系國民學校、蒙古的優良兒童們、急於用功、「立正」、「敬禮」、「禮畢」、的日本語甚爲熟鮮、從今蒙古兒童們、也即是大東亜民族之待挺身共榮圈完成之日、急於求學草原產生之教材的蒙古學童

昂揚槍後官吏精神

服裝規律化顯現戰時魄力

【撫順】縣公署爲使槍後官公吏精神昂揚不忘戰時下前方作戰勇士剛毅奮進展興其辛勞同甘共苦、現今所屬機關、各學校、對於戰時官公吏之服裝規律化、做人民之表率、平素男子訓練、着協和服、戰鬥帽、腿絆、室內夏日公務時、可將上衣脫去、着襯衫、半袖長袖均可、但須素色、女子輕裝、前項服裝對長官出入、或參察官、必着上衣、非常指定訓練、

滿鐵夏季鍊成大會

八月六日起各地次第展開

【新京】滿鐵社員會、爲謀鍊成決戰下社員之身心、將於八月六、七、八之三日間、在國都新京、舉開第二回厚生運動夏季鍊成大會、爲使無遺憾發揮挺身輸送報國生產增强之全社員之身心、依國與行之將大會分爲本大會及支部大會、分支部大會、即於各地相繼展開、本大會之種目、殿選純日本風競技、在無論如何僻鄉之地亦舉行一般部鍊成之部分爲一般之部、計有陸上運動弓道、排球、籃球、軟式庭球、劍道、角道、槍劍道、銃劍道、劍道、角道、槍劍道等及其他体操馬事以兒玉公園運動場、神武殿爲中心、相互時局展開鍊成大會加者、全滿各地支部代表選手團五千名及遠由東京華北上海各支部之代表選手團四十名、於國都參集之後、一部實行露營、本大會日程如左、

△第一日（六日）午後一時三十分起、展開參加社員之大行進、開會式音樂行進體操大會、

△第二日（七日）於柔道劍道等鍊成隊演技並以晝間、尤於午後二時起舉行二十五公里行軍、

△第三日（八日）舉行陸上運動馬事訓練戰時運動等五時開會、更在鍊成合同大演奏會亦同舉開、二日午後九時二十分起、此演奏於全滿、努力現地中繼全滿鐵之鍊成也、及防衞時集合、另有指示、今後各種體依照規律化的服裝、振起精神於公務、率先奮行、

長白鍊成大會延期

【通化】預定八月十一日舉行之省公署主辦之長白山靈峰鍊成大會、已因某種原因延期至十六日舉行。

鮮系壯丁檢查 九月一日舉行

【雞寧】明年度實施之鮮系之感激於各地變爲許多內佐話東安省雞寧縣下之鮮系、下之於最初之壯丁檢查、爲多送出於國家有用之壯丁、節省日常生活之冗費、各戶醵出鮮系教育資金、最近其代表者訪問鍊成事務長於協和會雞寧本部而懇請鮮系壯丁之教育、於是縣本部當即請求縣下鮮系代表者六名之參集舉開鮮系輔導委員會、協議各種具体案之結果、自九月一日起一個月間、召集縣下鮮系壯丁約〇〇名於雞寧、由軍事、精神、內務三方面、將作指導、此爲初次之舉、其成果頗被期待。

國民鍊成大會

看！爲國民鍊成大會女子排球互爭勝利盛況其敢鬪之精神遂於五尺鬚眉、

中等女子排球比賽

奉一・蓋平兩女高大勝

第十二次奉天省國民鍊成大會中等之部、女子排球比賽、於月之二十七日午後一時、在國際運動場內展開、參加者計爲奉一女高、撫順女高、蓋平女高、奉一女高對鐵嶺女高、第二場爲奉三女高對蓋平女高、互相展開熱誠之激戰、兩軍佈陣緊張、陸地如戰石排球忽東忽西、如流星趕月、頗爲觀者之讚賞、兩軍後方之加油隊呼喊聲、連續不絕、誠爲一時之盛、此足表示伊等對於國民體力鍊成熱之極、至下午四時閉幕、此預選比賽、可四時許畢了、結果爲奉一女高與蓋平女高勝取得決賽權、茲將當日比賽之成績記誌於下、

奉一女高二撫順女高、結果二比〇一女高勝

海城女高〇蓋平女高二結果二比〇蓋平勝

奉一女高二鐵嶺女高〇結果二比〇奉一女高勝、

奉三女高〇蓋平女高二結果二比〇蓋平勝、

昂揚鎭北礎石

男女生鍊成偉觀

男子體操

奉天省國民鍊成大會中之男子体操、於廿七日上午十時起在平安在滿國民學校操場舉行、參加者第四國高等廿校、在小原審判員鼓笛長鳴下開始、各健兒對体操表演赤膽於炎天下活潑潑動發揮鍊成之真意午後一時終了、其優良成績及得點如左

第一位鐵嶺國高二五點、
第二位第四國高二十五點、
第三位第三國高二十二點、
第七國高二十二點

作業訓練

國民鍊成大會中之作業訓練參加者二十五校生徒、動員三百名以上於上午十一時十六分由運動場出發、十二時卅分到達渾河現場作業、開始、各健兒執鍬揚鎬、發揮其熱烈力、不顧赤日炎天、而努力於作業訓練、結果收得無上之成績、在全場歡聲歡迎中、於午後三時歸抵運動場其成績如左、

第一第一國高成績五十八分五十秒
第二新城子國高成績七十三分五十秒
第三第四國高成績七十六分五十秒

自轉車預選

大會中之自轉車競走、參加者二十校、於午後二時開始在國際運動場施行、爲二千米賽遲、在審判員槍聲一鳴下、各選手飛駛於運場第四國高選手以輕熟之車技始終佔先、在終場時已超過其他選手一周、於掌聲雷動中完成光榮紀錄、其成績如左

第一四國高
第二二國高
第三六國高
第四三國高
第五一國高
第六八國高

行軍訓練

在該大會極有意義之項目、中長途行軍鍊成訓練由當日二十七日午后一時於市城東遷站起點由二十七校生徒向奉天市作行軍訓練之体力後足力鍊成、一路之上、隊伍整齊爭先向前、挺身揮汗於行進、毫不疲乏、十分欣快之心情已過沸點、於午後四時三十分許、在全員鼓掌及軍樂之吹奏聲中歸抵國際運動場其結果成績如左、

第一第四國高、
第二鐵嶺國高
第三第三國高

照片＝爲國民鍊成大會强力發揮健全如鐵石身軀之男子籃球競技英姿

藍球大戰

第三國高告捷

第十二次建國紀念國民鍊成大會中最熱烈之項目、藍球比賽、於廿七日午後一時起、在國際運動場展開矣、當日參加比賽者、爲奉天第三、第八國高、及瓦房店國高、撫順一高、沙嶺國高、新城子國高、鞍山國高等七隊、首先由第三國高對鞍山國高、三高於奉天市久負勇敢善戰之勝名、且人強馬壯、在馬、胡、兩評判員鳴笛一聲中、三高即先聲奪人、由中鋒于鵬政爲開記錄投中一球此後以壓倒勢力、成績扶搖直上、曾以十九比〇領先、結果前半局二十五比四、三高大勝、暫憩後易地再戰、鞍山隊調兵遣將一再努力終已技術太差、結果慘敗、後半局廿七比六、結果全局五十二比十三高告捷

八高勝瓦高

第二場爲第八國高對瓦房店八高之實在奉市上月屆一指、與三高可相伯仲、對瓦房店殊不成問題、但戰局開始、令全場驚惑者、厥爲瓦房店隊員善戰能守、頗使八高陷於苦戰兩隊棋逢對手、將遇良材、致前半局九比四八小勝、休息後易地再戰、瓦房店軍一反守勢、大舉冒犯八高陣地、雙方曾一度造成平局、但終不禁八高之更悍、結果後半局廿二比十八、八高又勝全局卅一比二十二八高佔先、

其後撫順一高對沙嶺國高、八高對撫順、始終爲三高八高所力、於是三高、八高取得決賽權、將於廿八日午後一時決賽、但看那時鹿死誰手、想此決鬪戰爲更形熱烈茲將廿七日藍球綜合成績質於左、

三高對鞍山國高五十二比十三、三高勝、撫順第一國高對沙嶺國高二十四比十三撫順勝、八高對瓦房店國高卅一比二十二八高勝、三高對新城子國高五十二比二十三高勝、八高對撫一高五十二比十七八高勝、

撫順縣興農合作社

實施野干草增產運動

【撫順】縣興農合作社因鑒於時局下對粗飼料之增產確保實爲緊要、家畜之保持上甚大因此爲謀增產並利用而使其改善尤其以勤勞報國精神爲基調而展開協和運動、以使一助緊急飼料之增產、其實施計劃如左、

△目標 在農家使自家用、對大家畜一頭確保野干草三噸以上

△要領 爲期增產運動之撤底、編成如左之「野干草增產委員會」、以使其趣旨之普及徹底、顧問、縣長、協和會事務長、委員長、副縣長、委員、合作社理事長、興農會長、縣警務科長、實業科長、行政科長、合作社評事

並組實行營務班、由協和會及各村增產推進班並各支社主事爲主体而使喚起指導民心

△村野干草增產計劃各支社別目標

撫西支社爲一五〇屯、營盤支社一五〇屯、塔峪支社一五〇屯、章黨子支社一五〇屯、計爲六〇〇屯

對於該目標量、以各村興農會適宜攤派後而務須確保其數量

△增產期間（實施）第一期自七月二十日至七月三十日、第二期自八月四日至八月十五日

△指導方法 以各支社別招集各村興農會長、說明本運動主旨、而務須確保家畜飼料

△獎勵方法 對成績優秀的團体（興農會及學校）及個人而行調查由興農部表彰之

△野干草之處理 1、以農家增產爲原則、對野干草使其利用爲自家使用 2、對學校團体爲使其增產預定以野干草增產委員會處理之

△實施經過報告 由各支社分別報告實施經過、而向本社報告

鐵材變成滅敵利器

金屬收回國都各廳勵行

當我美英擊滅、金屬收回運動、展開之時對四千三百萬國民率先垂範之國都各官衙之金屬收回、已於二十六日開始至遲續至八月三十一日決由國務院及各部全體保證會警務局校務政局等機有或地方實支辦之國都全建築物收回鋼及銅合金製品全部內部設備以外之一切鐵製品、此等鐵材變成滅敵之飛機戰軍艦、以期極大之效果、又中央本部首都地方官廳收回運動展開之際決與從來之會議勵取同一步驟而要望協力、（二十七日發出指令、請務）

風前

規定防空日、爲使國民對於大空之關心、日見昂揚、奉天省對於防空日之民衆服裝、遺憾點尚多、於防空日之外、尤以八之日定爲防空服裝日、此日之標注重行事、因使民心防空之日常化、亦使市民務識其主旨、而今第三回之防空日已經終了、協和會亦對滿系市民極應防空服裝居市民之中、關此、勿爲過耳東風、瞻防空日防空服裝日又到、希勿未實防空服裝而通行者出現於街頭五族協和之滿洲國首先由吾等滿系市民應率先垂範完備防空服裝吧、

無線電

七月二十八日（星期三）

晨 六、〇〇（新京）國歌繼續（大連）初等日本語講座高宮盛造 六、三〇（新京）報時新聞 七、〇〇（新京）一、口琴獨奏與合奏1、國際之舞2克來斯拉的搖籃曲3、多瑙河之漣4、晴朗的天空二、提琴獨奏1、白鳥2小夜曲3、印度之歌 一〇、三〇（奉哈）經濟通訊 一一、四五（新京）職場體操 一一、四八（新京）歡聲

晝 正午（新京）報時繼續（奉天）平谷調大鼓忠保國（二八）丙伯芝 〇、三〇（新京）新聞 一、〇〇（奉哈）經濟通訊 一、三〇（新京）政策時間總務廳弘報處本週的重要政策 四、〇〇（新京）新聞繼續（奉天）食料品小賣價格 四、三〇（奉哈）經濟通訊 五、〇〇（奉天）鄰組通訊 六、〇〇兒童時間（新京）新聞（大連）吹奏樂一、青年大行進二、關東州奉軍聯盟歌大連協和實業中學校吹奏團三、關東軍軍歌四、軍隊指揮田上喬五、愛國進行曲 六、三〇（新京）中等日本語講座五百木元

晚 七、〇〇（新、奉）報時新聞告知（哈爾濱）絃樂三重奏提琴巴庫金三重奏曲（雷伊基馬爾作曲）大提琴烏斯塔斯基鋼琴烏馬喜茲 七、五〇（奉天）青年時間（錄音）勤奉隊通訊（一）（工場時報技能） 八、一〇（大連）合唱大連青年放送合唱隊一、齊唱1滿洲放送進行曲指揮夏陽2鄰保之歌3軍艦進行曲二、合唱1桃源春夢2大地之歡欣2博愛 八、三〇（新京）新聞國民須知 八、五〇（牡丹江）夏得林 九、〇〇（奉天）奉派大鼓（對北京）協和魂（牛英傑作）賀福全 九、三〇（奉天）評詞安碧綠（四八）福坪安 一〇、〇〇（新奉）報時新聞告知 一〇、三〇（北京）謠曲

多年心腹病一回斷根
狗寶快胃丸
治好忘產且夕、久治不効的胃病、治好多年累月、堅硬病塊、痃痛膨脹的心腹病、一服立愈、
主治 胃疼、腹脹、噎膈、轉食、腹內病塊、胖脹、嘔吐、食積、虫積、寒積、氣積、服用此藥、當日由大便而下如渴結塊（食積）、便虫（虫積）、蛋白（寒積）、白沫（氣積）、一回斷根
定價 一打十二付四元八角、每次買五十付八扣、函購即寄、加郵五角
◎歡迎代理 待遇優厚◎
總發賣所 撫順市中和街路三丁目 德善堂
奉天總代理店南同和堂總代售

化痔土龍散
適應症 痔瘡、痔漏、便血、脫肛、結痔、生管耳門破裂、肛門腫脹、膿血常流、奇痛奇癢、便秘、肛門諸症、有特別的効力
一函奉痔圖說明付郵票六分即寄奉天市大西街三段八八
總發賣 張三多堂
招募各市縣代理店
總代理店新京義和誠、龍廷藥房、泰和藥房義和藥房四平市廣生堂、中央大藥房、吉林民生大藥房安東瑞祥泰大生東營口中西藥房寶星玉哈爾濱天育堂永興堂

齒痛 頭痛 偏頭痛
止痛
炎 氣管炎 胃感 流行感冒
風熱散
奉天市紅梅町五丁 富山縣廣貫堂

去疲勞
心身過勞之後、體內疲勞素必見增多、以至全身乏力、四肢鈍痛此時服用本片、可以迅速恢復、而感輕快。
【包裝】一〇〇片 三〇〇片
强力 米太賓靈 錠片

ケンカイ
健快
五年．十年．的慢性胃腸病也可以在家自療徹底治癒！
◎藥効絕奇‧隨手奏功
贈送試用藥
藥價 八日份 一圓五角 二十八日份 五圓
◎各地著名藥房皆有
本舖 大阪市東區北久寶寺町三 光藥堂

癱瘓之救星！麻痺之福音！腰腿疼之聖藥！
虎鹿強筋丹
國內各大藥房均有代售‧每盒十付定價十元
◎效力◎ 強筋益骨‧補氣養血 通經活絡‧健骼强身 暖精回陽‧滋脾開胃 驅風却濕‧散寒舒筋 補肝養腎‧効力奇偉
◎主治◎ 男女老幼‧氣血兩虧 諸虛百損‧左癱右瘓 半身不遂‧手足麻木 四肢不仁‧筋骨拘攣 腰腿痠痛‧中風中寒 口眼歪斜‧半边頭痛 風寒所得‧奇應如響
製造本舖 國瑞藥房 奉天市小北城門外西頭電車路道北 長電話四‧二〇四一番
奉天代理店 中街中法大藥房 長電話四‧二八五九番
奉天代理店 中街天益堂 長電話四‧二九九七番

關東州版

康德新聞社大連支社
關東州大連市東町二
代表電話(三)一九六五
通信部(三)六〇三四
振替大連一四九五

振興增產精神 旅順管內農事講習

【旅順】決戰時局下、銃後各界、各以職場挺身奉公報國、至於農民間之報國、當以增產爲任務、是以旅順民政署爲普及徹底增產精神計、自三十日起三日間、在旅順及會屯各興亞青年鍊成道場內、與興文會農會等共同主催、開催農事講習會、藉以振起農事教育。

兩女性獻身防空 防空精神滲透婦女層

【大連】甘井子警防團周家屯區分團、對於後盾國民防空訓練、傾注全力、是以團員防空精神、益呈昂揚、自六月度設定防空日以還、該男女團員深能體得防空日之意義、故每週防空日、則自最六時起到八時止、並自下午七時迄九時止、採擇適當時間、實施傳令、防火救護等訓練、就此並行資材點檢及燈火管制、以該團訓練有素成績堪嘉、殊爲欽佩不置者最近曾有兩個青年女性爲作戰時下防空戰士之一員、乃自動要求編作救護班班員、兩女性(一)爲閻淑儀(二八)、屬於該分團第四分區、第一奉公班、(一)爲周淑梅(二〇)屬於第三分區、第三班、若該二女性深切理解時局、願爲民防空奮鬪、已釀成民防空之美談。

注意腐魚 吃了恐怕生病

【大連】於此炎暑時節中、食品極易腐敗、尤其魚介類、腐敗性與其他物品尚快、如

建設大陸製紙工場 來年六七月即可開業

【普蘭店】州內最初本格的製紙企業、於各方期待中設立之大陸製紙株式會社、(資本金百五十萬元全付、代表者爲吉田竹三郎、)其後收買工場敷地、移駐內地遊休機械、調達工場建築資材等、與關係機關努力進行已經完了、八月上旬、即開始工場建設工事、予定來年六七月、便可執行開業

克服天氣酷熱 少女竭誠奉公

【旅順】市高女學生、於此酷熱暑假中、克服艱勞、執行銃後責任、對在旅之部隊、實施洗濯及裁縫等奉仕工作、並有一部、勤勞作業於關東神宮御造營地、彼等熱誠苦幹精神、實不亞於男子、誠令人崇許不置。

獎勵農家積貯肥料 決行打破農產增產隘路

【大連】州廳經濟部、爲強行農產品增產計、關於農戶用肥料、曾研究充分的配給方策、但本年州肥料配給總量硫安六千噸、過燐酸石灰千二百五十噸、其不足處、將以豆餅、及骨粉等配給之、一方希望農家、積貯自家肥料、以打開增產隘路、

埠頭局總動員 海陸兩地增產食糧

【大連】埠頭局以所屬社員、總動下、涵養勤勞愛耕精神並以促進增產計、新設定大連埠頭局社員副業組合規制、其事業決定如下

一、副業之普及與指導、
二、副業用品配布租借、並其他購買幹旋、
三、副業生產品販賣幹旋、並利用指導、
四、許認員講習會、講話會等

本年最初實施同時、於寺兒溝方面、以社員總力、開墾自作農場、此項出產品、配市各家庭、用爲社員會食糧自給之第一步、一方並積極的於近海岸、種植海鰓並海草、及撈漁等、今後次第擴大此等事業、既穫增產、且可鍛鍊身體、一舉兩得、

分別地域配置 菜果小賣配給店

【大連】州青果蔬菜配給統制會社、創立後、曾於州內各都市、分設配給所、以應需要者便利、今者鑑於工業港甘井子方面、工商日繁、故最近在甘井子驛構內、設置集貨配給所、同時更爲適近小賣業者便利計、於大正廣場、並其他各處、設立批發分場二三處云、

同會社調查、現在連市行商人中、計達三千餘名、就中惡質者居多數、爲警備計、會與當局協力調查、嚴重選拔、以其優良者、分別各地與消費者數、配置於各地、結果現在全市行商人、共選定千五百名、至於小賣配給店舖、目下亦積極的整備、將各地域而配置之、大體本年中、全市可整備確固的配給機構。

滿系教員 日語講習

【旅順】旅順民政署、與興文會共同主催下、自二十六日起四日間、假旅順高等公學堂、及營成子公學堂兩場所、招集管內各地普通學堂滿系職員、開催日本語講習會、在參加同會教員等、每日早朝、實演練成、故同會之開催、甚有意義。

肥料分配額決定 過燐酸石灰比去年減二成

【大連】基於過去之內外地農肥料需給計劃會開催結果、決定州內本年度分配高、有關東局經由州廳經濟部通硫安六千噸、過燐酸石灰爲千二百噸、依於農業諸情勢硫安爲有去年實績量之確保但過燐酸石灰、不得不與去年度縮二成之多、州廳經濟部、因鑑於緊急農作物增產關係、以充當此不足量對策予以優先配給有機肥料之豆餅、骨粉等、同時並促進各農家自足化努力克服生產之隘路、

三十里堡 將設織物工場

【大連】因鑑於州內吳服類導入困難關係、州廳經濟部指導下、由日本新潟縣織物業志願者來連、鑒於實現州吳服織物製造會社之本格、而其急於色工場敷地中、選定三十里堡爲適當、最近資材準備完善、即將着手動工、因三十里堡有天然水質極好、與吳服類之染織亦爲適當、將來操業上、定堪期待、

化粧品玩具類 兩社設立認可

【大連】伴隨滿關雜貨組合改組、[illegible]玩具會社、向全權大使申請設立、二十一日附、已得正式認可、兩會社共合資金爲廿五萬圓(半額拂込)、前者爲雜貨組合之指示、擔任化粧品小間物之輸入業務、後者爲玩具類之對日輸入、以及擔當地場產玩具之配給

誘致部下從業工場 商議開催製造講習會

【大連】擊滅英米、必要利器爲航空機、關此之製造、爲刻下最急務、內地側依企業整備要請、多數抑制先軍需家業、轉業爲航空機之製造而挺身爲產業戰士、州內側亦由於此反映、甜聽國家要請、個自挺身於航空機之製造極多、因此大連商議、將以轉業業者等全部、轉換於此種重點產業、並積極誘致等業、即考慮州內土地利用情形、誘致多數同業者、經營飛行機會社之下請工場、刻下急於準備中、一方在州內、昂揚航空機製造運動、定於二十九日、假同所開催講演會、漸次進行、展開同時運動、

創設納稅組合 以農村地稅爲對象

【大連】關東州廳內務部長、二十六日會見記者團、報告頭會議之各民政署之結果、並言及地方納稅狀況、表明在謀納稅完璧意識下、設『納稅組合』之意志、殊堪注目、

納稅組合、日本內地已由本年度相次設立、獲良好成績、而州內亦勃倣此、著手設立與否?早有論議、但經數次與州內各稅務關係者集合、鄭懷重研究之結果、都市尤大連市內因於地理的障礙其一時中止以至今日、即按地理的障害、由於區制實施、因地域的錯雜性、由組合員數其他之條件、結成納稅組合、以由於地域行政的觀之、得跨二區或三區、宜以如何整理、行政單位與組合設立單位、而相照合、應以如何按配給、係非常難斷、

據關東州內務部長之此次言明、主要者以農村方面地稅爲對象、而設立納稅組合、然無論如何州內徵稅額之大部、集中於都市、除旅大兩市、不得其效果感爲遺憾、但納稅組合之緊要事於決戰下勿庸再言、緊當局對此實現努力考究、藉此次之內務部長、表明意志之契機、其實現則更加促進

寺兒溝設置工場 關東州煉炭製造事業本格化

【大連】關東州石炭統制會社與三國商會合作設立之關東州煉炭製造會社、應於緊急需要之要請、於最盛需要期前、施行煉炭準備中之資材整備計劃等關係、當初計畫一部變更、而此第二工場設置寺兒溝、由十月起開始運營同工場、利用既設家屋、轉換爲從前三國商會之經營者由旅順煉炭製造所、增轉一合、當分爲旅順一合、寺兒溝一合之二個場所操業、於來年度、予於市內增設一、二個場所、以期完副於關東州之煉炭供給計畫、其製造煉炭爲同州希望家庭配給之

體操鍊成大會 鄭組成績良好

【海城】本街協和勤勞會受政府指示、舉辦國民體操鍊成大會、遂由本年七月一日起、始通令各區班、組、於組長指揮督下、每朝六時三十分聚會操練、每日各戶率領一家男女老幼、於之操場、實施建國體操、以期鍛鍊身心以圖增進健康、使成決戰時下國民精神之顯現、一般民家參加踴躍、成績極良好、

惡徒深夜闖入 強搶未遂持棍行兇

【旅順】苦力頭金叶年四六歲、同張榮德年三〇歲、二人同居於旅順營城子會柳樹房屯一番地、[illegible]於二十一日午前三時、共宿其時中、忽有惡徒二人、破門而入、闖進兇犯之狀、一見即知爲強盜、觀夢中驚醒張二人、披衣欲起、急搶手不及、且無隙逃避、來者手持棍棒當即棍擊被之後頭部、及致擊、剝奪其抑自由、與見此兇狀、不敢聲張、唯哀求憐命而已、惡徒以爲時機可乘、迫其速獻金錢、否則二命同歸於盡、但被張二人、爲人監守菜園、其貧如洗、實無金物、惡徒尚不實信、搜尋身懷、結果一物未得、空空而去、走後多時成張始報旅順署、刻由谷口同署司法主任率同部屬、四出追緝兇犯中、

擴聲機

在這樣的時代在這樣的季節裏、不用別人來屢次的鼓勵、儉約實踐、而我們個人的小範圍裏、也有自然的趨向、但咱們滿洲人、仍然拋不了舊習慣(也可說那是老病)、往往爲了講究外場、任意鋪張、也要擺一擺架子、否則怕別人見笑、還是何等無味的事情、

就拿結婚這一節來說、雖然當局屢次的促進『婚禮從簡』、但是到底不行、所以在鄉村中的人、就照舊鄉村的舊行事、大凡能吃上一碗的人、就必定要四輛大車、在鄉村中搖搖擺擺、以爲體面、弄一幫吹鼓手、活像老鸛叫天一樣、尤其他們現在又學了一些時髦的『生意經』專吹甚麼『大姑娘當下轎』或者就是『我是二八滿洲姑娘』那種窮滿不雅的調子、怎能用在嚴重的婚禮上、真是豈有此禮、然化錢可不少、

其餘更有那些又麻煩又費錢的地方多啦、說都說不了、至於都市裏的人呢?更有趣、坐抬轎結婚的、必定召集一羣叫花子、衣衫襤褸、活像一羣小餓鬼、他們在轎的前前後後擁護着、像甚麼玩藝、依我看、不如將時就事、簡簡單單、請幾個親近朋友、在一起聚個式典算了、何必化錢買麻煩、並且考究其實、並沒有甚麼體面、平常誰沒坐過大車、誰沒看見叫花子、誰沒聽見老鸛叫天一樣的吹鼓樂、所以這都是些沒有意意的把戲、免去這些麻煩、結婚不能不生孩子、有之也不能多長一塊肉、子曰『禮如其奢也寧儉』……齊奐記

東亞青年・新中國篇・

新國民運動飛躍進展

以東亞十億民衆之解放爲目的。一賭國家存亡而與日本帝國對共同之敵布告宣戰之國民政府。於汪主席領導下。已揭起同生共死之大旆。向共同戰爭完遂之途邁進。臨此決定東亞運命之重大時機之國府。爲圖國民團結之強化。戰時意識之昂揚。乃積極的展開新國民運動。

一方擔當明日中國的青少年間。亦於國府參戰以來對仇敵美英之敵愾心。勃然而起。或欲挺身於擊滅美英。國府就此時機積行昂揚戰時意識。綜合此等青少年。而使其爲新運動之一大推進力之結果。於還都三周年記念日。結成了中國青少年團。並中國青年模範團中國青年運動遂展開新出發。此二團體已與日滿兩國青少年團形成一體。今正整備着解放東亞之突擊態勢以下爲中國青少年運動之概要。

新國民運動之進展

大東亞戰爭一經勃發。汪主席即向中外闡明了同甘共苦之態度。汪主席以完全恢復中國本來面目及與日本同心協力以圖保衛東亞復興中國。使全中國國民知道中國之解放大東亞戰爭勝利後始能達成。

中國國力及民力之增強而協力大東亞戰爭爲絕對必要者使國民咸知此種原因。同時更以鞏固全國民之團結爲目的。遂提唱新國民運動。

汪主席對新國民運動不揭起新的主義之主張。其理由爲有三民主義。蓋此已爲中國建設之根本。而汪主席更謂如果忘了大亞洲主義民族主義則不得實現。民權主義之不能實行蓋由於忽略民主集權制度所致。民生主義之成爲空文。不外因漠視所謂發達國家資本之吃緊事業。又謂由於新國民運動之展開對此等缺點將與以根本的矯正。故必須有異常的決心及最善之辦法

汪主席對青少年運動之期待。訪問滿洲國以來。每有機會便向青少年講解復興中國與保衛東亞實在青少年之雙肩即可明瞭。

中國青少年團之結成

如斯國府治下全地域之小學校五千二百四十八　中等學校三百四十五。師範學校十九。大學四　獨立學院五校。立即組織起來　以汪主席所提唱之勇往邁進克苦耐勞之精神而開始猛烈訓練。又因日本實施返還在華專管租界自主獨立之精神益爲澎湃。過去三月三十日。國府還都三周年記念日之當日。由全國選出優秀之一萬五千青少年代表。於日滿兩國青少年代表參列之下。在東京舉行中國青少年團及中國青年模範團之結成式。

於是青少年運動在在組織之下。遂呈劃期的出發。還於當夜舉行了日滿華三國青少年代表大會。結果以三國青少年團爲主體。爲使全東亞之青少年打成一片而決議結成東亞青少年聯盟。

制定青年節

爲國民政府戰力培養之根底之新民國運動在組織訓練的同時。已着着舉得效果。現在已邁入飛躍的實踐期了。爲使青少年層之團結更形鞏固。對此而與以確呼的國家意識及目標培養其力量實爲今後新運動促進之方途乃將中國國父於廣東就任臨時大總統記念日之五月五日。定爲青少年節而展開一大青少年運動。以促全國青少年之奮起。汪主席於第一次青年節時曾以『五五青年節之意義』爲題。而發表談話。大意如下

民國十年五月五日。爲國父於廣東就任大總統之記念日。回憶當時國內軍閥割據。廣東亦有強盛的反革命勢力。但國父不忍國民革命之中斷。遂於不穩的環境中。須起復興中華民國之重責。此種只知正義明道而不計成敗利鈍之不拔的精神。實爲一般青少年之最高模範我等必須追隨國父的不死的精神而一直的向前邁進。

全國青少年團於各地開催鍊成大會　隨處實行猛烈訓練。新生中國青少年之意氣已形極度的昂揚。全國青少年於汪主席領導下。向大東亞解放的聖戰完遂之途開始步武堂堂的總進軍

神皋雜俎

南方司法裁判制度 緬甸 竊盜犯罪者多 絕無賄賂行爲 =肆=

英國統治時代之緬甸竊盜的放縱。爲官憲極苦惱者。英國亦放任之。故竊盜。路劫所謂之數日增。旅行者屢受害。被掠一光。然盜賊中。亦有偷富濟貧。懸強扶弱者。於大東亞戰爭勃發前。各地發生。英官憲甚苦惱抱反英思想之此種徒黨。在彼等之反英的義俠的行爲。因由於緬甸人之血氣質也當時緬甸影片。凡俠實劇。必大受歡迎。然盜賊多。終非好現象。昨年五月　日軍將緬甸全土定藏。八月一日緬甸行政誕生。國內卅八縣之知事。同時任警察部長。警察部長。與日本駐屯軍協力當治安寧之維持。其後盜賊日見減少。

今日。緬甸裁判所之刑事事件。最多者仍是竊盜事件。仰光市法院提出之刑事事件月百數十件中。內半數以上此種犯罪。某月某日記者訪仰光市法院。刑事裁判所正裁判一緬甸人殺人事件。仰光市法院之設立。在昨年七月十五日。先行政府誕生半月。法院長爲元達拉瓦其縣判事兼仰光大學講師新進氣銳之烏金頓。阿文氏(四十二歲)。現在各縣設區裁判所。主要都市設地方裁判所爲高等法院。仰光市法院。兼區。地兩裁判所。裁判所長以下判檢事。執達吏等合計九名。裁判所二棟三室。爲刑事。民事小民事。事件法廷階下爲關係人候審室。有緬甸人。有華人。階下甚擁擠。裁判所前有間人設喫茶飲食店。有如祭日所見。所長爲大親日家。決心使其子赴日本留學。對記者訊問方法。其自身。亦受行政府日本司法制度視察之內命。乃將來緬甸司法界有能之士。是日刑事裁判所開廷之強盜事件。爲一理髮師殺人事件。

被告之罪證明白。三名陪審員最初亦信被告有罪。結局由裁判長對被告宣告刑法第三百二條無期徵役。裁判長談緬甸之犯罪與取締等如次。

如今次事件。因些細金錢上之爭。而成殺傷事件者往往有之。緬甸人本溫和另面則具短激性質。此爲如此慘劇之素因。此種氣質須急矯正緬甸盜賊多之汚名。須與警察協力速絕滅之。至於贈收賄事件迄現在全無。

・脫・毛・

六月暑天。是鋼鐵都得出汗的時候。所以凡是有羽毛的禽鳥類都在這種時候脫毛。脫毛不是病是一種新陳代謝的意思。禽鳥脫毛之際。到六月也要脫毛。不過還沒有變成光身子。爲的可也是脫的不成樣子。欣賞面貌秦的禽類。也有時在六月裡脫毛的。雖然在脫毛時期裡。不大美觀。可是等到脫完了面新的生長出來以後。便又特別潤澤美觀了。是可以六月熱天的力量。是十分厲害的。在從先每年六月洗象洗擋洗犬的用意。也是一種緩熱防止脫毛的意思。

談檳榔

檳榔有四德。醒能使醉。醉能使醒。飢能使飽。飽能使飢。檳榔一名賓門。又名仁頻果。又名螺果。又名洗瘴丹。世俗往往混檳榔爲一物。實則尖長而有紫文者爲檳。圓而短者爲榔。本草原始曰。賓與郎皆貴客之稱。交廣人凡賓客勝會。必先呈此。故以檳榔名也。其樹高十餘丈。皮似青桐。節如斑竹。亭亭稠直。森秀無柯。葉生頂端。風來蕭動。飄然有清致。實綴葉下。纍纍數房。嶺南人有以檳榔代茶禦瘴者。或謂閩地亦有此風。西溪叢話云。閩廣。食檳榔每切作片。蘸蠣灰以荖葉裹嚼之。荖背老。又晉蒲口切初食微覺似醉面赤。故東坡詩云。紅潮登頰醉檳榔。嗜食紀聞魏本不乏其人。新會程道南官戶曹。日早朝與王漁洋戲贈以詩云。趨朝每恐誤晨光。聽啓歎衛官閑自忙。行到前門未留謝。半頭食後嚼檳榔。又陳能一日雞。又曾對樓之微時嘗造妻家。已食畢求檳榔。妻兄弟曰。君審苦飢。何用此物。及任丹陽尹。召妻兄弟。以金盤貯檳榔一斛贈之。又任防父志本。以檳榔爲常餌。臨終求之。不得佳者。

野瑩奇案

清康熙年。山東安邱縣王村有趙某者。有女字桂貞。豔麗異常。及長。許鄰村王某爲妻。王爲富家子。伉儷情篤。值歲荒女歸寧。返時適親送之南山村外。女就茅林小解。下衣甫褪而飛。女駭汗告父。尋亦無蹤。入夜女以事告夫。義亦疑爲詭異移時。竟已入夢。女躺忐忑未眠。方朦朧間。忽見白光一道。破窗鑽進。繼然一聲有如裂帛。女急開燈追視。見寶夫血肉模糊。身已亡矣。女驚啼失聲。家人咸至。見愛義仰臥血泊中。胸前有一匕首穿心而過。更入床寸許。爲狀極慘。撿視門扃。嚴扃如故。羣疑爲女謀害。縛以報官。官至。以匕首奇特。且以入床寸許之非女力所爲。嚴詰之。女以日間遭遇告官弗信。及至墓林。見墓土灰白。雖草叢生。乃多年之塚也。當傳地保數詢。據云爲某祖塋。攻內所葬者爲其妹。大約四年矣。官以其容疑甚。見趙女所失衣褲。開棺驗視。棺內非女乃一胖大和尚。着新製棉衣　一匕首穿胸。鮮血淋漓。與藏死者詳加推斷。但殺人新考係一人所爲。官返衙。懸賞地保拘桂貞　一無招供。後案懸十載。數易縣令。迄未折獄。殺義及怕而復取桂貞之矜究不得明。

神經戰

現代的戰爭。在其本體上來看。雖然是思想戰。可是那有力的神經戰。在現時的戰爭裏。也不能不說是有她的相當重要性存在吧?

如果欲以戰爭的最後意志。使對方喪失戰意。那莫於神經的攪亂了。

神經戰。並不是今日戰爭中的新奇術。自古便有這種戰術的產生主要是散佈流言蜚語擾亂神經以之搖動敵方心思。促其迅速瓦解至於施行一切空虛無實的假宣傳那當然是不照現代這樣有計劃和有具體的意識的:神經戰在現在的諸種戰術中。是占有確固不拔的地位。這是誰都知道的事實尤以英美兩國。對於這種戰術的行使。更是常事。試觀在前次大戰。彼等獲得勝利的結果者。厥不外此種關係。在這回的戰爭裡他們那更是要極來用這種戰術的英美兩國。在前次大戰裡。得到終局的勝利。那委實是因利用宣傳戰術而制勝的。可是他們偷以有無限的資源和最大生產力的事來向世界誇勢宣傳時那。使一般世人足信他們有龐大的物資勢力而方可制得戰爭的最後勝利。同時。在無關緊要的地區。又集中了絕大的兵力。而行占據。乃向世界諸國示威。這種無味的戰術只可說是他們宣傳方法巧妙。實質是毫不能奇的。那又有什麼可使驚奇的呢。

制定戰爭的勝負。並不是僅就比量。便可確斷的。是要注視到廣大的距面。由全局來把握現時的事態。才可得到真實的判斷呢東亞的民族 現在最低要有以下的覺悟。和反省。第一。英美的物資。是否比較我們多。第二。他們的物資要是多少比我們豐足的時候。所們還要想想。只以物資爲多少。能否做戰爭勝負的標準。對於這兩項我們需要徹底的探討和緊密的思考。

『物』的戰爭。固然不是東洋戰爭的精神。可是我們在物資方面從來也並沒有失敗過。那種無味的神經戰以我們東洋觀看。是一點也沒有意義的。

科學常識 X光線 有甚麼用處

自從發明X光線以後。醫學上便立刻應用了它。以後逐漸改良。應用愈廣。直到現在。各大醫院無不置備。以作探測隱病的利器。像照射肺結核症。已爲人人所知的事宜。但在歐美。X光不僅用於醫術上。在工業上或商業上的計多秘密和隱藏的。都可用X光揭露出來。當前次歐戰正劇烈時。美國的好商常將禁出口之財物如五金。橡皮等隱藏於大棉花包中。運輸出口。賣給德國。但後來海關應用X光檢查出口財物。棉花包中的秘密就很容易的暴露出來。有時。私運軍火。以及間諜攜帶秘密武器都被X光而發現

大戰中所用的炸彈砲彈等。都要經過X光線的檢查。看砲彈製造是否合度。彈藥之配合是否適當。經檢查合格後方可應用。否則危險性極大。

鋼骨混凝土在現時應用甚廣無論任何種建築物都要用鋼條它。但若光實水泥時。鋼條偶或折斷。或位置變動時。監工者雖嚴密精細。亦無從覺察。這種錯誤極爲危險。所以現在都可用X光檢驗。雖鋼條僅有小缺點。亦能一目瞭然。

X光線又可用作蚌中珍珠的探測器。蚌的裡面未必個個都有珍珠。在從前內爲無法一也失其效用了。

得知。須一一剖開檢查。既多傷生命。又浪費時間。現在只稍用夜光一照。就能決定蚌裡珍珠的存在與否了。

火車用的鐵輪在造成之後。必須經過X光的察驗。倘若裡面有氣泡。就不合用因爲氣泡能使車輪不堅實。以致不能任重而耐久。將來有炸裂的危險。

X光還有一種有趣的用途。在南非洲的金鋼鑽礦穴中。有許多不誠實的工人常常將採得的上等鑽石吞入腹中。等出廠後從大便中取出來賣給商人。這種作弊的方法。資本家是無法防止的。因爲他們實在不能檢查工人的胃腸。但他們即想出了。用X光這一法凡工人出廠之前。都要經過X光室。功以檢查這樣一來。不僅肚中的鑽石不能隱藏。就是肛門鼻孔齒縫衣角等。一切隱藏地帶。

瑣聞

葡萄牙影片不足

據里斯本發行的『阿嘉歐』雜誌(最近號)中載稱。葡萄牙國內的影片。感覺異常不足。政府當局。要是不積極設法由國外輸入的時候。那麼國內的唯一娛樂機關影院。便要馬上都關閉的。在該雜誌中。同時更登載着現在因爲由美國輸入影片特別困難。今後應用事由歐洲輸入的一種緩急對策。

羅國首相激勵國軍

羅馬尼亞首相安特奈斯哥將軍麾下的阿斯布斯山部隊時。會以極雄壯的言詞來訓示部隊將兵云『諸君。要準備着成未來的戰鬥力。切勿放棄自己的重大責任。我們祖國的光榮。是得諸君來造成的』這種慷慨淋漓的訓言。激勵了全將兵的各自赤心。據說兵士們都非常興奮。而感激。

菲島隣組和我們一樣

菲島的最大都會。要屬羅馬尼拉市了。最近該市內。也創立了鄰組的組織。

他們組織的內部機構。是與我們國內的鄰組制度。大體相同的。

惟來。及至他一切物品的配給。都是由鄰組來發配。每月內開一次常會。來互相討論解決一月中所需要去做的事項。鄰組員們都是一心協力很積極的實去努力。

以前更由首相會在臨時議會席上。明示於本年中予菲島民衆以獨立榮譽。所以他們開到是特別感謝的。非島的將來。是呈現可期待曙光的。

光明電影院　城內商埠商業場內　電【四】二一八八一
廿八日至八月一日
不如歸　李麗華　呂玉堃　主演　中聯出品
下期　空之神兵

金城有聲電影院　大西關大街　五斗居
廿八日　廿九日　卅日　八月一日
蕩寇大俠　中聯出品武俠古裝偉大巨片　王乃東　黎灼灼　主演
下期　孔雀東南飛

雲閣電影院　北市場　電【二】五三五九
二十八　二十九　三十日
一串珠　中聯滑稽偵探巨片　李紅　姜明　主演
上下集　上期　腦人春色

天光電影院　大西關大街　電【二】三七二八
廿八日　廿九日　卅日
歡樂年年　上海佳片偉大出品　陳雲裳　主演
下期　注意佳片

天樂有聲電影院　城內大東市胡同　電【四】二一八二
廿八日　廿九日　三十日
秦淮世家　國華公司偉大出品　周曼華　主演
下期　上集　梅花落

電影院　奉天電車路　電【二】三七九一
二十八　二十九　三十日
恭喜發財　新華出品喜劇佳片　殷秀岑　主演
下期　上海新片　紅粉知己

光陸　CAPITOL THEATRE　城內中街路南　電【四】三六三三
廿八日至三十日
西廂記　國華公司香艷巨片　周旋　主演
下期　上海新片　紅粉知己

鐵西區　電五三二三五
廿八日至卅日
千金怨　中聯新片　顧秋霞　主演

國際劇場　GEKITO
今天獻演　演期八月二十八　二十九　三十日
☆新華公司古裝武俠巨片☆
兒女英雄傳　顧蘭君　梅熹　新版　鄭三十妹　能仁寺
○加演滿映新聞
下期新片　紅粉知己　周曼華　梅熹　初度合作

瘰癧　瘡癤　特效藥　拔毒丹

藥價・十付六元・二十付十元・三十付十四元

招請外埠代理來函接洽待遇優…
全滿市縣旗各大藥店均有代售　郵購請將款直接寄至本店…國外及上海北京天津各地…

［效能説明…］

製造總發賣　奉天市北市場敦義東里　玉德藥店

各地代理店列下
新京大馬路　義和藥房　新京大和通　天育堂　哈爾濱　德泰恆　濱江　瑞祥泰　安東　民生藥房　吉林　福榮堂　吉林　藝商堂　錦州　正記藥房　四平　春生厚　公主嶺　泰和春　撫順　義商堂　撫順　信仁堂　鞍山　紀五藥房　營口　育泰和藥店　遼陽　積盛壽藥店　遼陽　仁和長藥店　鐵嶺　聚盛東藥店　開原　德興裕藥店　通化　義和堂藥店　西豐　保康藥房　洮南　福德堂　承德　德泰仁藥房　新民　和發　大石橋　全富興　營口　延壽堂　鄭家屯　長生堂　東豐　咸春堂　莊河　德泰順　綏中　萬育堂　凌源　存學堂　［以下略不可辨］